BIBLIOTHECA NACIONAL
RIO DE JANEIRO
CONT. LEG.
4.ª SECÇÃO

10 PAGINAS — 40 Centavos

Diario Carioca

Fundador: J. E. DE MACEDO SOARES

MAIO 1944
17
QUARTA-FEIRA

ANO XVII RIO DE JANEIRO — Diretor: HORACIO DE CARVALHO JUNIOR — PRAÇA TIRADENTES N.º 77 — N. 4.882

O TEMPO

Tempo nublado, nebulosidade variavel, instabilizando-se após sujeito a chuvas. Temperatura estavel de dia; noite fria. Ventos de Sul a Leste.
Maxima: 24,6.
Minima: 16,3.

APROXIMA-SE A HORA ZERO

FUI TRAÍDO POR MIHAILOVITCH

ARTIGO ESPECIAL DO MARECHAL TITO

Uma Cidadela da Democracia Dentro da Fortaleza de Hitler — Mihailovitch Atacou os Guerrilheiros Com as Proprias Armas Que Desviou dos Mesmos — E Combate Sob as Ordens de Oficiais Alemães — Dez Mil "Chetniks" Passaram Para as Fileiras dos "Partisans" — Temos Um Exercito de 300 Mil Homens Com Armas Tomadas Ao Inimigo e Um Verdadeiro Governo do Povo, Eleito Pelo Voto Popular

NOTA: — O marechal Josip Broz no primeiro artigo que escreveu desde que encabeça o Movimento de Libertação na Iugoslavia, faz sensacionais declarações sobre a luta que se trava em seu país, informando que chefia um exército de 300.000 homens, o qual com o auxilio dos aliados poderá ser aumentado para 800.000 e no qual tambem solicita o reconhecimento oficial do seu governo como sendo o "unico regime verdadeiramente representativo" da Iugoslavia.

O marechal Tito escreveu o presente artigo especialmente para a revista "Free World", de Nova York, que o publicará em sua edição de junho que será posta á venda ainda esta semana.

O INS está devidamente autorizado a distribuir hoje, em primeira mão, com exclusividade, um resumo desse artigo. (Leiam o sensacional artigo na 4ª pagina).

PRONTOS PARA A INVASÃO OS EXERCITOS ALIADOS

Chega ao Extremo a Tensão No Reich — Os Generais de Hitler Oferecem Uma Ante-Visão das Operações — Os Chefes da Contra-Invasão

BERNA, 17 (Reuters) — A's primeiras horas de hoje, quarta-feira, o radio de Paris anunciou que "um oficial alemão de alta patente" fizera a seguinte declaração: — "Todas as aparencias indicam que a hora zero no oeste está se aproximando. Os preparativos aliados para a invasão estão quasi completos, tudo indica que o futuro da guerra será decidido no oeste, este verão".

"PRONTOS PARA A INVASÃO

LONDRES, 16 (Associated Press) — Os jornais publicam, hoje, fotografias de transportes, barcaças de desembarque, caminhões e outros equipamentos, — em grande parte de fa-

(Conclue na ultima pag.)

Mapa em relevo, especial, para o DIARIO CARIOCA, mostrando como os franceses, depois de ter capturado S. Angelo, Castelforte e S. Georgio (na estrada que conduz de Gaeta até Avezzano) praticamente já contornaram a praça forte de Cassino.

COM O AVANÇO CONJUGADO DOS EXERCITOS DE CLARK E LEESE

CASSINO NA IMINENCIA DE SER CONQUISTADA PELA RETAGUARDA

KESSELRING OBRIGADO A RECUAR — OCUPADAS VARIAS CIDADES

Do Q. G. ALIADO NA ITALIA, David Brown, correspondente especial da "Reuters" escreve:

"Continua paulatina mas consistentemente, a ofensiva das forças aliadas em toda a frente peninsular.

As vanguardas do Oitavo Exercito, do comando do general Sir Oliver Leese, que cortaram a importante rodovia subsidiaria de Cassino a Minturno, chegaram, hoje, a pouco mais de quilometro e meio de um ponto de onde podem cortar as comunicações de Cassino pela retaguarda. Essa estrada leva tambem a Pignataro, e é desse ponto que os britanicos e seus companheiros ameaçam a milenar cidade. Os nazistas acumulam grande numero de tanques "marca 3" e "marca 4", assim como canhões de 7,5 centimetros, num esforço para conter a séria ameaça contra a cidade, que constitue fortaleza importante na sequencia das defesas inimigas.

A mesma ameaça pesa sobre a famosa Estrada 6, via principal para Roma.

A cabeça de ponte do Oitavo Exercito, no Rapido, que de momento a momento se amplia, estava, ontem, á noite, com mais de tres quilometros de profundidade. Dois terços das tropas que ali operam são britanicos, e nela ha saturação de tanques, canhões de couraçada de automovel, veiculos de transportes e caminhões.

Os sapadores prosseguem ininterruptamente, no lançamento de pontes de emergencia sobre o rio.

MAIS DE TRES MIL PRISIONEIROS

Desde que começou a nova ofensiva aliada na Italia, até ontem, á noite foram feitos 3.000 prisioneiros alemães em toda a frente.

No vale do Liri é que prossegue o avanço do Oitavo Exercito, o qual, com apoio de formações de tanques, está repelindo contra ataques nazistas em elevado numero.

As tropas francesas, do exercito do general Juin, incorporadas ao Quinto Exercito, avançam, por sua vez, para o norte, e para o oeste, no setor do Garigliano, superior e capturaram ontem as cidades de Santa Lucia e Leforche, ambas ao sudoeste da já ocupada São Giorgio, além de tres pontes de Casale, Anunziata e Castelnuovo — e cortaram a estrada nordeste desta ultima.

A atuação dos franceses vem sendo notavel.

DESTRUIDOS DOIS REGIMENTOS

Destruiram eles virtualmente o regimento 131 da Divisão 44 nazista e dizimaram o regimento 194 de granadeiros, capturando, alem disso, todo seu estado-maior, inclusive o proprio comandante da unidade.

OS NORTE-AMERICANOS

De sua parte, as forças norte-americanas, que capturaram a cidade de Spigno, no baixo Garigliano, apoderaram-se tambem da localidade de Capodaco, que se acha ao sul de Spigon e ao este da estrada de rodagem lateral.

Os americanos conquistaram igualmente duas colinas e o monte La Civita, que se acha ao oeste de Santa Maria Infanta. Os nazistas deram contra-ataques fortissimos ás colinas, mas foram repelidos, e a atividade inimiga diminuiu muito nesse setor. Aliás, todas as tropas alemãs que defendem as alturas ao este do Quinto Exercito lutam com carencia de comunicações, podendo apenas usar escarpadas estradas montanhosas, verdadeiras ladeiras ingremes e escorregadias, onde seus tanques não podem trafegar.

Resistem, no entanto, valentemente, os alemães, e onde o terreno lhes permite usam tanques para apoiar as pequenas unidades formadas apressadamente, inclusive as forças da malfadada Primeira Divisão de Paraquedistas.

RECONQUISTANDO TERRENO

Sabado ultimo, os aliados perderam algum terreno, já hoje, porém, seus contra-ata-

(Conclue na ultima pag.)

À SEMELHANÇA DA FRENTE OCIDENTAL

Os Russos Lançando Grande Ofensiva Aérea

MOSCOU, 16 (A. P.) — Anuncia-se, em irradiações da emissora local, que os ataques aéreos aos meios de transporte alemães, em terra e pelo mar, se intensificaram de maneira notavel, estando o resto do "front" em relativa calma.

Segundo um comunicado oficial, os aviadores russos alcançaram um "comboio" de quarenta e um navios no porto norueguês de Kirkenes, afundando tres transportes, num total de 19.000 toneladas, uma barcaça motorizada, alguns navios auxiliares e um "cutter" de patrulhamento.

Outros tres transportes "nazistas" foram incendiados, e um deles teve que encalhar, parecendo que dois outros transportes e um navio de escolta foram seriamente danificados.

As concentrações ferroviarias nazistas das imediações de Lvov, na velha Polonia, foram seriamente bombardeadas, e foram ateados incendios, consequentes a explosões, em varios trens militares alemães que se achavam nos depositos de Havaskuya, Dvins ke Ukhno.

Um boletim da manhã, calcado no comunicado suplementar oficial, diz que houve lutas de carater local, a sudeste de Stanislaw, na Velha Polonia, e a noroeste de Tiraspol, no Dniester Inferior.

Acrescenta a nota irradiada que os alemães fizeram recuar os russos e capturaram uma pequena colina em Stanislaw.

(Conclue na ultima pag.)

"AMOLECENDO" A FORTALEZA EUROPÉIA

CONTINUA TREMENDA A OFENSIVA DOS BOMBARDEIOS ALIADOS

Os Aparelhos Anglo-Americanos Atravessaram a Mancha Todo o Dia de Ontem — Perdeu a Vida Um "Ás" da Aviação Germanica

LONDRES, 16 (Reuters) — A tremenda ofensiva dos bombardeiros aliados que abre caminho para a invasão, dia a dia mais proxima, continuou, hoje, desde o amanhecer, depois de violentas incursões realizadas na noite de ontem, as quais semearam a destruição e a morte entre os defensores da "Fortaleza da Europa", cujos céus, que Goering teve a ingenuidade de julgar impenetraveis, são, agora, amplamente dominados pela potencia extraordinaria da armada aérea aliada.

Durante todo o dia, os habitantes da costa inglesa ouviram o troar dos motores de aparelhos de todos os tipos, que se dirigiam para o continente, em vagas sucessivas, no cumprimento da missão de "amaciar" as defesas germanicas da costa de invasão, e espalhar o panico na retaguarda germanica com o arrasamento de sua potencia industrial e o abalo da confiança na superioridade das forças alemães.

O ministro do Ar, de Londres, anunciou oficialmente que grandes formações de bombardeiros "Mosquitos" atacaram, ontem, á noite, a cidade de Ludwigshaven, segundo centro manufatureiro da industria de produtos quimicos da Alemanha e de incalculavel valor na produção de explosivos, de que tanto necessitam as forças germanicas.

Enormes explosões foram causadas e por toda parte os incendios gigantescos iluminavam as zonas dos alvos onde os "Mosquitos" arrojavam conti-

(Conclue na 4ª pag.)

ANTONESCU, O RATO...

HITLER: — Vocês daqui não saem. Ouviram?

ESTAMBUL, 16 (A. P.) — O "premier" Marechal Ion Antonescu, da Rumania, advertiu Hitler de que, se novos reforços alemães não chegarem imediatamente á Rumania, o seu governo se consideraria em liberdade para negociar uma paz em separado com os aliados.

Antonescu teria exigido uma resposta até hoje, exigindo o cumprimento da promessa de Hitler quando as primeiras tropas sovieticas atravessaram o Dniester, antes da quéda de Odessa.

Não há indicio, entretanto, de que os alemães tenham respondido ás exigencias de Antonescu.

Noticias dos Balcãs dizem que os rumenos têm agora 35 divisões de primeira classe, completamente equipadas, para enfrentar a investida sovietica.

"SÃO PAULO"
Companhia Nacional de Seguros de Vida
Sucursal no Rio de Janeiro: — AV. RIO BRANCO 114-6.º
DIRETORES:
Dr. José Maria Whitaker
Dr. Erasmo Teixeira de Assumpção
Dr. J. C. de Macedo Soares

LA PAZ DIZ, WASHINGTON IGNORA

O GOVERNO DA BOLIVIA VAI SER BREVE RECONHECIDO PELOS ALIADOS

LA PAZ, 16 — (Reuters) — Assegura-se que a Bolivia será reconhecida dentro em pouco pelas nações amigas. A esse respeito, o asserssor da chancelaria boliviana, sr. German Quiroga, indicou que o reconhecimento decorrerá logicamente dos seguintes fatos:

1.º — A comprovação de que o governo da Bolivia é de legitima filiação democratica.

2.º — A execução pratica dos compromissos propostos na Carta do Atlantico.

Outras esferas autorizadas acreditam que o reconhecimento favorecerá a maior cooperação economica com o reatamento das vendas de volframio e antimonio, atualmente em suspenso, e o envio de tecnicos e maquinaria dos Estados Unidos.

RECLAMA CORDELL HULL

WASHINGTON, 16 — (Reuters) — Interrogado hoje o sr. Cordell Hull, em sua conferencia com os jornalistas e a visita do embaixador norte-americano no Panamá, a Bolivia, indicava alguma mudança na atitude do governo dos Estados Unidos, o secretario do Departamento de Estado respondeu que a atitude norte-americana continuava sendo a mesma.

O sr. Cordell Hull acrescentou, com um sorriso que todos disseram aos governos norte-americanos que se estava passando na Bolivia de modo que foi decidida a partida do embaixador Warren afim de que recolhesse informações de primeira mão.

O sr. Cordell Hull ainda afirmou que "não havia nada de novo na situação argentina".

O RACIONAMENTO DE AÇUCAR

NECESSARIA A APRESENTAÇÃO DO "TALÃO-REGISTO" PARA O RECEBIMENTO DOS NOVOS CUPONS

Medidas Para Evitar o Inconveniente das Filas

O Serviço de Racionamento torna publico, no interesse da população do Distrito Federal, o seguinte:

1) — Para fins de racionamento do açucar, todo consumidor domiciliar deve ter em seu poder 2 documentos:

a) um Talão-Registo numerado, onde estão discriminados nome, endereço e classe do consumidor; e

b) um Talão de cupões (com o mesmo numero) utilizaveis até 30 de junho do corrente ano.

2) — O Serviço de Racionamento avisa á população que a distribuição dos novos cupões, destinados ao 2º semestre do corrente ano, a realizar-se em junho proximo somente será feita mediante a exibição do Talão-Registo por parte de cada consumidor domiciliar;

3) — Para evitar o inconveniente das "filas", demoras e consequentes reclamações por parte dos interessados, o Serviço de Racionamento solicita á população que se previna desde já contra a perda ou inutilização do Talão-Registo, verificando se conserva realmente em seu poder esse documento, em condições de exibi-lo por ocasião da distribuição dos novos cupões;

4) — Verificada a perda ou inutilização do seu Talão-Registo, deverá o interessado comunicar-se imediatamente com o Serviço de Racionamento, comparecendo á respectiva seção, á avenida Marechal Camara (antiga Av Perimetral), n. 159 2º andar, Edificio Instituto Resseguros do Brasil, para requerer expedição de um novo Talão-Registo numerado.

5) — O interessado deverá dirigir ao chefe do Serviço de Racionamento requerimento selado com Cr$ 3,20, contendo, alem do nome o endereço do responsavel pelo domicilio, o numero do Talão de cupões que conserva em seu poder.

6) — Os interessados poderão dirigir-se ao Serviço de Racionamento para tal fim, até o dia 31 de maio proximo.

Restabelecida Toda a Iluminação da Cidade

Comunica-nos o Gabinete do ministro da Viação, por intermedio da Agencia Nacional, que depois de um entendimento com o ministro da Marinha e o diretor do Serviço de Defesa Passiva Anti-Aerea, no qual aquelas autoridades informaram não existir mais razões que justifiquem o "Black-out" parcial da cidade, o general Mendonça Lima, ministro da Viação, recomendou ao inspetor geral de Iluminação, que a partir de hoje, fosse restabelecida toda a iluminação publica da capital.

O General Hall e a Inauguração da Escola Técnica da Aviação

UMA CARTA DO CHEFE DO E. M. DA ARMY AIR FORCES AO TITULAR DA PASTA

O general brigadeiro William E. Hall, chefe do Estado Maior do U. S. Army Air Forces, foi um dos convidados do ministro Salgado Filho para a inauguração da Escola Tecnica de Aviação, de S. Paulo. Não tendo podido deixar o seu pais, o ilustre militar enviou ao titular da pasta a seguinte carta:

"Presado dr. Salgado Filho: Fui avisado pelo general Arnold da grande honra que v. excia. me dispensou, sugerindo que o general Smith e eu acompanhassemos o general Arnold, como hospedes do seu governo e de sua Força Aerea, no ato inaugural da escola de São Paulo, no dia 2 de maio de 1944.

O general Arnold deve ter comunicado a V. Excia. de que os meus deveres, neste momento, não me permitem aproveitar o seu amavel convite. Teria sido perfeito reunir o prazer de renovar a nossa amizade, com o de vêr novamente o Fleiuss, Faria Lima e Luiz Sampaio, e estar no Brasil num momento tão importante para a Força Aerea Brasileira.

O meu pesar em não poder comparecer, serve, porem, para estimular o meu desejo de visitar v. excia. o mais breve possivel, e estou aguardando ansiosamente o grande prazer de ver novamente v. excia. e congratular-me pessoalmente.

Cordialmente, (as.) William E. Hall, general brigadeiro, U. S. Army Air Forces, chefe do Estado Maior".

Cruelmente Assassinado Na Curva da Estrada

A VITIMA, ALVEJADA A TIROS DE RIFLE, TEVE AINDA A CABEÇA DECEPADA

Detalhes do Impressionante Atentado Ocorrido Na Cidade Mineira de Campo Formoso

BELO HORIZONTE, 16 (Do correspondente do "Diario Carioca") — Nos primeiros dias de abril ultimo, ocorreu no municipio de Campo Formoso, no Estado de Minas, um barbaro crime. O filho do lavrador Miguel Alves Costa, proprietario da "Fazenda Mucumu", de nome Antonio Alves Costa, foi encontrado morto, na margem da estrada, apresentando dois ferimentos no peito produzidos por bala de rifle e a cabeça decepada a faca.

Sendo o jovem assassinado bastante estimado naquele municipio mineiro, onde o seu velho pai goza de grande popularidade, espalhou-se logo a tragica noticia, com grande repercussão nesta capital.

Ademais, ao que tudo indicava, tratava-se de um crime misterioso, em virtude de só ter sido encontrado o cadaver um dia depois do atentado e não contarem as autoridades, de inicio, com uma pista para orientar as primeiras diligencias.

UMA PISTA SEGURA

Após varios dias de investigações o delegado de Campo Formoso, visivelmente empenhado em esclarecer o impressionante crime afim de punir o culpado, apurou que muito antes de ter sido assassinado o jovem Antonio Costa Alves, ocorrera com ele um incidente que bem podia fornecer uma segura pista para a descoberta do seu assassino. Foi o seguinte:

O individuo Raimundo José Umbuzeiro, quando tirava grande quantidade de madeira da "Fazenda Mucumu", que, como dissemos acima é de propriedade do pai de Antonio, foi surpreendido por este, no momento em que colocava diversos troncos em um carro de boi. Houve então ligeira discussão que, devido a intervenção de terceiros terminou sem que houvesse maiores aborrecimentos, tendo Umbuzeiro se retirado da fazenda com o carro vazio.

QUERIA TIRAR A FORRA

Embora tendo deixado o local mais ou menos conformado com o seu insucesso, a idéia de vingança não abandonou mais o cerebro de Umbuzeiro. E, em uma tarde, encontrando-se os dois na porta da casa do fazendeiro José Batista, após rapida troca de palavras, empenharam-se em violenta luta corporal. Em dado momento, aproveitando sua agilidade, Umbuzeiro sacou de uma faca e investiu para golpear seu adversario que se encontrava desarmado. As pessoas que estavam presentes conseguiram intervir, evitando assim que se objetivassem os planos de vingança de Umbuzeiro.

MODIFICOU O PLANO

Desse fracasso — segundo apurou mais tarde o delegado de Policia — Umbuzeiro chegou á conclusão de que o seu adversario era bastante disposto e agil, não sendo possivel a ele, sem auxilio de terceiros, tomar a vingança que desejava.

Assim é que, chamando o seu parente Ernesto Umbuzeiro, o soldado reformado Euclides Candido e João Lima, Umbuzeiro com eles assentou o assassinio de Antonio.

Tudo combinado, puseram-se á procura da futura vitima, terminando por descobrirem que, no dia 26 de abril iria ele trabalhar no roçado da "Fazenda Varzea Redonda" até altas horas da noite.

Naquele dia, lá foram armados esperar de tocaia o infeliz Antonio, escondidos á beira da estrada. Precisamente ás 20 horas, quando Antonio apontou na curva da estrada, Raimundo deixou o esconderijo e, sorrateiramente, aproximando-se do rapaz, auxiliado pela luz do luar, desferiu-lhe dois tiros de rifle no peito. Ao verem Antonio cair, gravemente ferido em uma poça de sangue, os três companheiros de Umbuzeiro, de faca em punho, distribuiram varios golpes no rapaz, matando-o impiedosamente. Vendo-o morto, deceparam-lhe a cabeça e jogaram o corpo retalhado para a margem da estrada.

PRESO UM DOS CRIMINOSOS

De posse dos primeiros detalhes do incidente havido entre o assassinado e Umbuzeiro, e tendo este desaparecido após o encontro do corpo, não havia mais duvida de que ele fora o assassino. Isso ficou provado mais tarde com a prisão do soldado Euclides Candido que submetido a severo interrogatorio, detalhou todo o fato conforme já o descrevemos acima.

Na cidade de Campo Formoso prossegue o rigoroso inquerito, presidido pelo delegado regional Custodio Santo Sé, que solicitou a todos os outros delegados dos municipios mais proximos a captura de Umbuzeiro.

A Data Nacional da Noruega

O Rei Haakon, da Noruega, em companhia do principe herdeiro Clav

A Noruega celebra hoje uma das suas grandes datas nacionais, — a da Constituição de Eidsvold, proclamada ha 130 anos e ainda agora mantida pelo valoroso povo que a brutalidade teutonica vem martirizando. Um estatuto politico que atravessa tão extenso periodo de vigencia, regendo a vida de um país de tradições de cultura, não pode deixar de ser uma das altas e mais belas conquistas da civilização. A Constituição de Eidsvold é, com efeito, um texto de que se orgulham os noruegueses, concientes de que lhe devem a propulsão de seu fecundo esforço para o progresso intelectual, material e moral num ambiente de paz e de ordem. Sacrificados na sua soberania e na sua liberdade, sob a opressão do invasor truculento e sanguinario, que os asfixia com requintes de tirania, os suditos do Rei Haakon não podem festejar este dia com as expansões civicas que nele sempre tiveram. Neste dia, porém, toda a população da Noruega está numa profunda concentração espiritual, vibrando nos seus anseios votivos pela vitoria mais proxima contra a selvageria totalitaria, afim de que a sua gloriosa patria expulse os covardes agressores e retome o lugar que lhe cabe no concerto dos povos soberanos.

Militares Chamados

Estão sendo chamados a Diretoria de Recrutamento, entre 13 e 15 horas, em dia util, os seguintes oficiais da reserva: major Jorge de Morais Grel, capitão João Batista Pires, 1.º ten. Joaquim Justiniano Chagas e 2.os tenentes Joaquim de Carvalho Marinho, Joaquim Cavalcante Freire, Jorge Felix Buaiz, Jorge Meireles da Rocha, Jorge Mendes Lages, Jorge Pinto de Lima, Jocelin Ferreira Fraga, Antonio Fagundes dos Santos, Aradicio Martins Queluz, Artur Borba Maia, Adelino de Arruda Albernaz, Benedito Costa, Cirilo Gonçalves, Epifanio Cavalcanti Simões, Gervasio Dantas de Melo, José de Assis Garrido, João Pires Seabra, Euclides Corrêa da Silva e Danta Odoacre Corradini.

— Ao Estabelecimento de Fundos da 1.ª Região Militar afim de completarem, de acordo com a lei, os respectivos processos de habilitação á pensão vitalicia, as senhoras Laura da Silva Passos, viuva do veterano Graciano Manuel dos Passos e Emidia Josefa Passos, viuva do veterano Francisco Pereira de Oliveira; Com urgencia á 3.ª Seção da 1.ª Região Militar, 3.º andar do Ministerio da Guerra, os ex-alunos abaixo, afim de tratarem de seus interesses: Aroldo Reis, Nourival Corrêa Medrado Dias, Nuno Bueno Brandão, Roberto Tupinambá, Sinval Teixeira Cortes, Antonio Afonso Nunes Martins, Francisco Luiz Fagundes, Albino Martins Vilas-Boas Filho, Atilio Gorini Sobrinho, José Alexandrino Nogueira, José Gabriel da Silva Carvalho, Dercio Barros de Azevedo Gotardo Maia, Hildebrando de Oliveira Hostin, João Augusto Sanches Rene, José Geraldo de Menezes Magalhães, Lauro Ribeiro de Melo e Silva, Orlando Manuel Ferramenta da Silva, Silvio Bronze Sobrinho, Gustavo Antonio de Barros Garnier, José Carlos Gama Filgueiras Lima e Lauro de Luca; e a Junta Militar da Diretoria de Saude, afim de serem submetidos a inspeção de saude, os seguintes dentistas: Aloisio Claudio Barros de Carvalho, Antonio Felix Cabral de Faria Albernax, Flavio Barbosa do Nascimento, José Chicaiban, José Ribeiro Montarroios, Lourival de Souza Lobato, Pedro Paulo de Carvalho e Silva, Pedro Lemos Batista, Rui Oscar da Cunha, Arnobio Marques Monteiro, Arquiminio Caio Lapagesse, Irineu Barbosa Daltro e Ramiro Gomes Ferraz.

Colhido por automovel

Antonio Vieira de Barros, de 35 anos, solteiro, comerciario, residente á rua Pacena numero 34, foi colhido por automovel, ontem, á noite, na Avenida Francisco Bicalho, sofrendo fratura da bacia e contusões e escoriações.

Depois de socorrido no Posto Central da Assistencia, a vitima foi internada no Hospital de Pronto Socorro.

Dr. Américo Caparica
Clinica Medico Cirurgica
Consult R. Visconde do Rio Branco, 31 — Tel. 42-2056
Diariamente das 16 ás 19 hs.
Res. Rua Paulo de Frontin, 103-2.º — Tel. 22-7804

Caiu do trem na estação do Riachuelo

A VITIMA FALECEU, ONTEM, A' NOITE, NO H. P. S.

Nilton Vagem, de 17 anos, solteiro, brasileiro, empregado no comercio residente á rua Assis Vasconcelos, numero 300, sofreu uma quéda de trem, ante-ontem, á noite, na estação do Riachuelo, recebendo, entre outros, ferimentos, fratura da base do cranio.

Socorrido pela Assistencia e após os curativos que lhe foram ministrados, no Posto do Meyer, foi o infeliz menor internado no Hospital do Pronto Socorro, onde, ontem, não podendo resistir á natureza dos ferimentos recebidos, veiu a falecer.

O cadaver foi removido para o necroterio do Instituto Médico Legal.

Artilharia Expedicionaria

A SUA CONCENTRAÇÃO DE FOGO ESTA' MARCADA PARA O DIA 20

A concentração de fogo que a Artilharia da 1ª Divisão Expedicionaria vai levar a efeito acaba de ser marcada pelo general Mascarenhas de Morais, comandante daquela Divisão, a data de sua realização para o proximo sabado, dia 20, ás 10 horas. A convite do ministro da Guerra, essa concentração, que constituirá sem duvida o exercicio maximo daquela Força, será assistido pelo presidente Getulio Vargas, ministros das Forças de Terra, Mar e Ar, todos os generais desta e de outras guarnições de passagem por esta cidade e outras altas autoridades e jornalistas designados pela Associação Brasileira de Imprensa. A observação do fogo será feita do Morro do Periquito e o almoço oferecido aos presentes terá lugar na região de Monte Alegre, tudo na região do Campo de Instrução de Gericinó.

Diario Carioca

Diretoria :
EXPEDIENTE:
Horacio de Carvalho Junior
Diretor-Presidente
Dantom Jobim
Diretor-Secretario
Henrique de Moura Liberal
Diretor-Gerente
Telefones:
Direção: 22 3023 — Chefe de Redação e Secretaria: 42-5571 — Redação: 22 1553 — Administração e Gerencia: 22-3035. — Publicidade: 22-3018 — Oficinas: 22 0824 — Gravura: 22-1785.

ASSINATURAS:
Para o Brasil:
Ano . . . . . . Cr$ 90,00
Semestre . . . . . Cr$ 50,00
Para o Exterior:
Ano . . . . . . Cr$ 200,00
Semestre . . . . . Cr$ 120 00

VENDAS AVULSAS:
Em todo o Brasil:
Dias uteis . . . Cr$ 0,40
Aos domingos . Cr$ 0,60
Por avião . . . Cr$ 0,60

São cobradores autorizados os srs. J. T. de Carvalho e Antonio Ferreira da Rocha

Percorre o interior do país a serviço desta folha o sr. Romualdo Perrota, nosso inspetor.

REPRESENTANTES:
Minas Gerais-Belo Horizonte: Osvaldo N. Massote
Sucursal em São Paulo: Mario Cordeiro — Rua Xavier de Toledo, 84, 1º andar, sala 3 — Telefone: 4-6896.
Pernambuco — Recife: Rui Duarte
Bahia — Salvador: Virgilio D. Borba Junior

Publicidade: 22-3018

— PRAÇA —
TIRADENTES, 77

Pagamentos Hoje No Tesouro

A Pagadoria do Tesouro Nacional, fará, hoje, o pagamento das seguintes folhas:

Montepio da Viação — Livros 7926 a 7939.

ORQUIDEAS
Mudas frutiferas e ornamentais. Peçam catalogo ilustrado.
L. SEIDEL — Corupá — Est. S. Catarina.

Farmacias de Plantão Para Hoje

1.º DF. — Largo da Carioca 10-12, Visc. Rio Branco 31.

2.º DF. — Matoso 101-b, Sta. Maria 6, Av. Lauro Muller 64, Catumbi 86, Aristides Lobo 238, Haddock Lobo 123-b, Bispo 139-b, Praça Condessa Paulo de Frontin 48.

3.º DF. — Catete 280, Gloria 80, Praia do Flamengo 118-a, Joaquim Silva 106, Pedro Américo 73-a, Laranjeiras 131.

4.º DF. — Av. Ataulfo de Paiva 201-a, Vol. Patria 451, Visc. Ouro Preto 84, S. Clemente 185, Jardim Botanico 720, Mar. Cantuaria 8-a, Arnaldo Quintela 40.

5.º DF. — Barata Ribeiro 698, Miguel Lemos 25, Francisco Otaviano 32, Visc. de Pirajá 616, Francisco de Sá 23, Sta. Clara 127, Av. Copacabana 556.

6.º DF. — S. Luiz Gonzaga 66, Bela 854, e 78, Figueira de Melo 372, Ana Neri 2.

7.º DF. — Conde Bonfim 301 e 952-a, S. Francisco Xavier 268.

8.º DF. — Barão de Mesquita 786 e 456, Av. 28 Setembro 256 e 192, Itabaiana 3-a, Pereira Nunes 221, Teodoro da Silva 986.

9.º DF. — Licinio Cardoso 261, S. Fco Xavier 993, 24 de Maio 1001, Lino Teixeira 283, Carolina Meier 12-a, José dos Reis 45, Av. Suburbana 7840, Clarimundo de Melo 9, Assis Carneiro 20, Alvaro de Miranda 451, Arquias Cordeiro 622, Dias da Cruz 616, Av. João Ribeiro 61a.

10.º — DF. — Av. Suburbana 8701, Est. Barro Vermelho 651, Capitão Couto Menezes 28, Av. Automovel Clube 2297, Est. Mar. Rangel 918-b, Est. Mons. Felix 405, Paraobi 111, Conselheiro Galvão 654, João Vicente 1121, Av. 1.º de Maio 17, Fernandes Marinho 13, Pacheco da Rocha 106, Americo Rocha 418, Largo da Pavuna 45-a, Est. Mar. Rangel 79, Sidonio Pais 19, Cerqueira Daltro 374, Clarimundo Melo 788-a, Nerval Gouveia 445, Carolina Machado 480.

11.º DF. — Praça Nações 74, Vieira Ferreira 10, Leopoldina Rego 28, Cardoso de Morais 580, Costa Mendes 200, João Rego 146, Bulhões Marcial 385-b, Orojo 43, Nicaragua 546-a, Jacurutan 134, Lobo Junior 2130, Leopoldina Rego 414.

12.º DF. — Candido Benicio 1057, Av. Geremario Dantas 12.

13.º DF. — Av. Conego Vasconcelos 45, Est. Sta. Cruz 837, Marangua 4 e Est. Engenho Novo 12.

14.º DF. — Coronel Agostinho 17.

15.º DF. — Senador Camará 29 e Felipe Cardoso 123.

Não vos esqueçais de que os cegos necessitam sempre do vosso auxilio Encaminhai-os para a ALIANÇA DOS CEGOS, á rua 24 de Maio n. 47 — Rio de Janeiro — Telefone 48 520.

RADIO COSMOS
E
DIARIO CARIOCA
ANUNCIAM: AMANHÃ QUINTA-FEIRA ÁS 15,15 HORAS DIRETAMENTE DO PACAEMBÚ
BRASILEIROS
X
URUGUAIOS
Em Homenagem às Forças Expedicionarias Brasileiras

BRUNO SOBRINHO

REPORTAGEM SEM PUBLICIDADE
DE
BRUNO SOBRINHO
COMENTARIOS ESPECIALIZADOS
DE
ANTONIO LINS
PRE 7 - DIARIO CARIOCA - PRJ 8
SÃO PAULO - 1.410 KCS. - BARRETOS

DEPOIMENTOS EM TORNO DO LIVRO DIDATICO — 7.º : PAULO SILVEIRA, ESTUDANTE

Os Livros Basicos Devem Ser Editados Pelo Estado e Vendidos Por Preços Baixos

Segundo o Nosso Entrevistado de Hoje, o Papel Estrangeiro Destinado Aos Livros Didaticos Deve Ter Favores Aduaneiros — Outras Sugestões Apresentadas

Prosseguindo na série de interessantes entrevistas em torno do livro didatico, o DIARIO CARIOCA ouviu, ontem, mais um depoimento, na Faculdade de Direito do Rio de Janeiro ao entrevistar o sr. Paulo Silveira, presidente do Diretorio Academico daquele orgão do ensino superior. Expostos os objetivos da nossa visita, e arguido-o sobre o que de mais importante lhe parecia sobre a questão do livro didatico em nosso país, declarou-nos aquele academico:

"Tenho lido com interesse, a série de entrevistas publicadas pelo DIARIO CARIOCA, em edições anteriores, e confesso que estou plenamente solidario com os pontos de vista que as anima. Infelizmente, em nossa terra, o problema do encarecimento do livro didatico nos tem causado uma série de dissabores e de dificuldades sobre os estudos, de sorte que os academicos de Direito vêm sofrendo grandemente com a alta exorbitante dos preços. Disseram alguns entrevistados que a alta verificada se relaciona diretamente com o encarecimento do papel. Acredito que, em parte, eles tenham razão, mas, por outro lado, creio que, se os editores abrissem mão dos fabulosos lucros que vêm obtendo mesmo com o papel caro, já não sentiriamos tanto os gastos que vimos fazendo na aquisição de livros.

— Acha que os editores têm realmente grandes lucros, mesmo comprando papel ao preço atual? — perguntamos.

— Sem duvida alguma. Exemplos frizantes do que acabo de dizer são os preços atuais. O Direito Comercial, de Ribas Carneiro, custava 20 cruzeiros. Dois dias depois, elevou-se para 30 cruzeiros, inexplicavelmente, a mesma edição... Ha mais: O Codigo Civil, que é um livro essencial para quem estuda direito civil, custava 16 cruzeiros, e, hoje, não o encontramos por menos de 22; a Introdução ao Codigo Civil, de Espindola, está por 180 cruzeiros para quem quiser; Os "Comentarios ao Codigo do Processo", custa-nos 260 cruzeiros, sendo que os decretos posteriores vieram causar sérios transtornos á obra que fôra elaborada antes deles. O Livro do professor Helio Gomes, a Medicina Legal, custa-nos, nas livrarias, 70 cruzeiros, ao passo que o seu proprio autor o vende por 50 cruzeiros, demonstrando que os editores ainda têm lucros fabulosos, apesar dos preços de guerra... Além desses, ha outros livros mais caros ainda, basta passar uma vista de olhos pelas listas das livrarias e confrontá-las entre si.

— Quais as causas dessa elevação de preços? — arriscamos.

— As causas são varias, mas a ganancia dos editores talvez seja a mais séria de todas, porque não respeitam nem a crise que ora atravessamos. A guerra nos trouxe, como sabemos, uma série de problemas que se relacionam, de perto, com a economia nacional, e restringiu a importação, mas mesmo assim creio que os editores podem fazer coisa mais em conta, sem sofrerem prejuizos. Tudo está em fazê-los acreditar no pequeno e certo lucro...

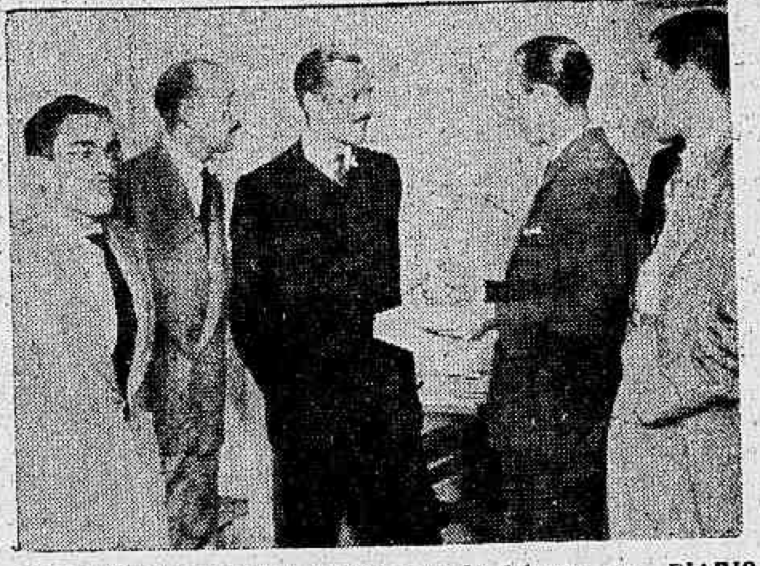

Paulo Silveira e varios colegas quando falavam ao DIARIO CARIOCA

— Que sugestões nos apresenta? — perguntamos.

— Para cortar o mal pela raiz, — continua o entrevistado — o governo deve conceder ao papel que se destina aos livros didaticos os mesmos favores que concedeu ao papel de imprensa, pois tanto um como o outro têm o mesmo objetivo final que é o esclarecimento e a instrução do povo em geral.

— Como estudante, que nos diz sobre a possibilidade de o Estado se reservar á tarefa de editar os livros didaticos?

— "Seria uma medida satisfatoria para todos os estudantes. Nesse caso, o Estado poria ao alcance do aluno todos os livros julgados indispensaveis ao ensino, por preços mais baixos possiveis sem visar lucro. Li o que á respeito declarou o nosso professor dr. Helio Gomes, e declaro-me solidario com as suas idéias. O Estado deve editar os livros basicos e vende-los a preços mais baixos possiveis, do contrario nos veremos entregues á exploração dos livreiros em geral, em detrimento dos nossos estudos. O estudante é geralmente pobre e não pode dispor de dinheiro para adquirir os livros necessarios aos cursos. Se o poder publico quer intervir no caso para melhorar as condições, creio que encontrará o apoio de todos nós, mas — note bem — sem intuito de lucro...

— A politica seguida pelo nosso governo, adota a economia dirigida. Longe se vai o tempo em que o Estado cruzava os braços diante da crise economica em nome de um falso conceito administrativo. Cercear a liberdade de alterar os preços é uma medida que se impõe e que está perfeitamente coerente com a politica nacional. Hoje, o Estado intervem diretamente em todos os setores da atividade particular visando, com isso, acautelar os interesses da comunidade — que estão bem acima dos interesses particulares. Intervir sobre o caso do livro didatico, seria reafirmar os principios basicos da politica hodierna e salvaguardar a economia de uma grande comunidade — a dos estudantes. Essa intervenção, entretanto, ha de se pautar dentro de normas rigorosas de modo que não dê margem a que surjam como sempre, comentarios desairosos e pouco recomendaveis, e mesmo a que individuos se proclamem mandatarios do poder publico e realize, em nome deste, negociatas de toda a sorte. Acredito na seriedade dos nossos dirigentes e espero mesmo que o Estado venha em auxilio dos estudantes nacionais.

Depoimento de Um Jornalista Sobre o Brasil Central

O jornalista Silvio da Fonseca, atendendo a um convite que lhe dirigiu o Conselho Nacional de Geografia, pronunciou, na tarde de ontem, naquele orgão do Instituto Brasileiro de Geografia e Estatistica, integrando a série de Tertulias geograficas uma palestra a respeito dos fatos que observou durante a viagem que empreendeu ao Brasil Central, acompanhando uma caravana de estudantes que visitou recentemente essa região, na qualidade de redator do Departamento de Imprensa e Propaganda.

O nosso confrade, que chefia um dos setores da Agencia Nacional, foi apresentado ao auditorio no qual se notavam professores, cientistas, geografos, jornalistas e estudiosos, pelo professor Lucio de Castro Soares, chefe da Secção de Estudos Geograficos do C. N. G.

Silvio da Fonseca documentou a sua interessante palestra com numerosas fotografias colhidas na sua viagem, as quais mostram aspectos expressivos da vida no Brasil Central e das realizações empreendidas pela Coordenação da Mobilização Economica naquela região.

Ontem, No Rio Negro

RECEBIDO PELO CHEFE DO GOVERNO O EMBAIXADOR SOUZA DANTAS

O presidente da Republica recebeu, ontem, para despacho no Palacio Rio Negro, em Petropolis, os srs. Apolonio Sales, ministro da Agricultura e Osvaldo Aranha, ministro das Relações Exteriores. Em audiencia o chefe do Governo recebeu o embaixador Souza Dantas, monsenhor Aloisio Masela, nuncio apostolico e o sr. Pedro de Orleans e Bragança.

DR. WALDEMAR BIANCHI
Ginecologia e Obstetricia
Cons.: Araujo Porto Alegre, 70-1.º — Salas 112 e 117
Tel. 22-6689 — Segundas quartas e sextas, das 12 ás 15 horas

Dispensa de Oficiais

Tendo em vista o que dispõe o paragrafo unico do art. 3.º da Lei de Movimento de Quadros, o ministro, em aviso n. 1.234, de ontem, determinou o seguinte: "a) que os diretores de Ensino do Exército e do Centro de Instrução Especializada tomem as devidas providencias para a redução, ao minimo compativel com as necessidades, dos quadros de oficiais de todos os estabelecimentos que lhes são subordinados, ficando para isso fixada, como limite maximo, a permanencia de dois terços do total previsto;

b) que os comandantes de Região Militar tomem idesticas providencias quanto aos Centros de Preparação de Oficiais da Reserva e outros estabelecimentos ou cursos de instrução especializada, existentes em seus territorios. Em consequencia, estas autoridades indicarão, dentro de 15 dias, os oficiais que devem ser dispensados das funções que atualmente exercem."

O Abastecimento dos Generos de Primeira Necessidade

O ministro João Alberto, coordenador da Mobilização Economica, assinou a seguinte portaria:

"Considerando a necessidade de ser assegurado o abastecimento nacional dos generos de primeira necessidade, bem como a estabilidade de seus preços; considerando ainda as recomendações discutidas e aprovadas pelos chefes das Comissões Estaduais de Abastecimento reunidas nesta capital, em 27, 28 e 29 de abril proximo findo; resolve: "Fica a cargo do Serviço de Abastecimento, criado pela portaria n. 176, de 27 de dezembro de 1943, a execução do disposto na portaria numero 220, de 4 de maio corrente, relativamente aos encargos de carater nacional.

APRESENTAÇÃO AO MINISTRO DOS SEGUNDOS-TENENTES RECENTEMENTE PROMOVIDOS — O brigadeiro Ajalmar Mascarenhas, diretor do Pessoal, apresentou ontem ao ministro os segundos tenentes aviadores, recentemente promovidos e que se encontram nesta capital. Ao lhes dirigir a palavra, o sr. Salgado Filho, acentuou que eles vinham dar maior vida á FAB, aumentando os seus quadros, numa hora em que necessitamos de oficiais aviadores. Iam, portanto, encetar a carreira do oficialato e não deviam esquecer que essa era uma carreira de sacrificio e de glorias. Concluiu o ministro por mostrar a importancia da disciplina, fator principal de êxito em qualquer força armada, e por desejar os melhores votos a todos os jovens oficiais. A foto acima foi colhida durante a apresentação dos oficiais.

INSPEÇÃO AO COMANDO NAVAL DO CENTRO

O Almirante Neiva Visitou as Ilhas de Mocanguê e da Boa Viagem

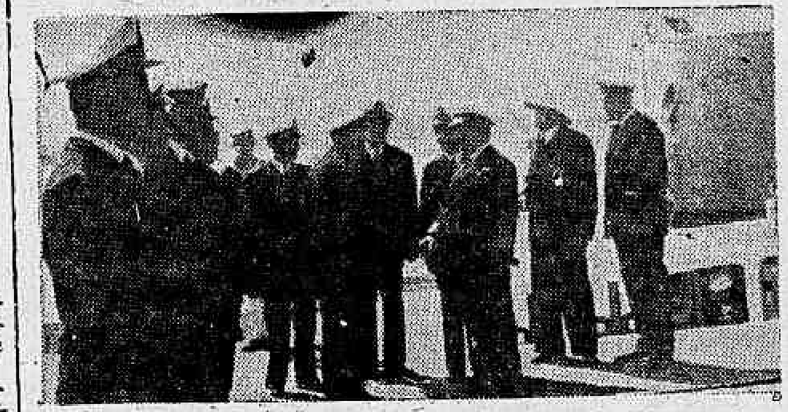

O almirante Neiva quando chegava á Ilha de Mocanguê

O almirante José Maria Neiva que assumiu, ultimamente, o Comando Naval do Centro, continuando as inspeções que vem realizando aos serviços e unidades daquele comando, esteve, ontem, acompanhado do capitão de mar e guerra Atila Aché, capitães de fragata Jorge Paes Leme e Jacinto Prado Carvalho e capitão de corveta Lucio Martins Meira, nas ilhas da Boa Viagem e Mocanguê.

NA ILHA DA BOA VIAGEM

Na ilha da Boa Viagem, s. excia. teve ocasião de apreciar as instalações que ali estão sendo construidas afim de atender a um dos serviços de proteção do Porto do Rio de Janeiro. Percorreu todas as dependencias da ilha, verificando a situação em que se acham os trabalhos de adaptação da ilha aos serviços que lhe foram atribuidos.

EM MOCANGUÊ

Na ilha d Mocanguê, s. excia. percorreu todas as obras novas, de grande importancia, que a Marinha ali está realizando para que a ilha possa atender ao abastecimento e reparos dos pequenos navios que operam nos nossos mares e ao repouso das respectivas tripulações. Por outro lado, teve ensejo de visitar instalações já existentes. O comandante Atila Aché explicou detalhadamente a natureza e o andamento das obras, cuja conclusão permitirá, em futuro proximo, eficaz ajuda a ação das belonaves nacionais. O almirante José Maria Neiva teve oportunidade de assistir ao funcionamento do Curso de Maquinas destinado ao preparo do pessoal subalterno, que funciona naquela ilha, sob a direção do comandante Santa Cruz de Aragão, apreciando tambem, as oficinas de Mocanguê, que já estão atendendo, com grande eficiencia, ao grande volume de reparos dos quais necessitam os rebocadores e navios auxiliares da Esquadra, cujo desenvolvimento está previsto para muito breve.

Finalizando a inspeção, o almirante José Maria Neiva almoçou numa das dependencias da Base Flutuante, em companhia do comandante e oficiais da Base.

SEGUIU PARA RECIFE A MISSÃO MILITAR URUGUAIA — Em avião especial da Força Aérea Brasileira seguiu ontem, pela manhã para Recife, a Missão Militar do Uruguai, que ali vai visitar os nossos estabelecimentos e diversas obras ligadas ao esforço de guerra do Brasil. Acompanhando o general Alfredo R. Campos, ministro da Defesa daquele país e os demais membros que integram a referida Missão, seguiram o coronel Zenio Estillac Leal e o major Pedro Geraldo de Almeida, em avião da F. A. B. pilotado pelos majores Afonso Costa e Parreiras Horta, oficiais aviadores. Os ilustres oficiais uruguaios deverão regressar a esta capital no fim desta semana. A foto acima é um flagrante do embarque da Missão Militar Uruguaia, no Aeroporto Santos Dumont.

O PROGRAMA EM RECIFE

RECIFE, 16 (A. N.) — Foi organizado o seguinte programa de recepção á Missão Militar do Uruguai, que chegará hoje a esta capital:

— Dia 16 — Desembarque da Missão Militar Uruguaia, no campo do Ibura, onde será recebida, com as continencias do estilo, pelas altas autoridades federais, estaduais e municipais — Dia 17 — Pela manhã — Visita a estabelecimentos militares de Recife e a obras que representem esforço de guerra; almoço de confraternização, oferecido pelo comandante e oficialidade da 7ª Região Militar. A' tarde — visita da Missão Militar Uruguaia, acompanhada do interventor Agamemnon Magalhães, aos pontos pitorescos da capital e ás obras sociais empreendidas pelo governo pernambucano, bem como nos monumentos artisticos e historicos de Olinda — A' noite — Jantar oferecido pelo governo do Estado, no Clube Internacional.

Pagamentos de Tributos Por Via-Postal

A PREFEITURA JA' PASSOU A RECEBER IMPOSTOS POR AQUELE SISTEMA

Com o objetivo de facilitar aos contribuintes o pagamento dos seus impostos, a Prefeitura adotou uma medida, por todos os modos interessante. E' o recebimento desses impostos por via postal. O contribuinte que se encontre fora desta capital ou impossibilitado de comparecer aos "guichets" das repartições arrecadadoras, poderá fazer o seu pagamento remetendo a importancia (em cheque) e á guia respectiva pelo correio, devendo juntar a isso um envelope selado para a devolução do recibo. Se o cheque não for aceito ou descontado, será devolvido ao emitente com a guia de pagamento. Não havendo remessa de envelope com endereço, o recibo ficará á disposição do contribuinte, no distrito respectivo em que for pago o imposto. A data do carimbo do correio, aposto na sobrecarta, prevalecerá como a do pagamento.

Os contribuintes deverão enviar os seus pagamentos por via-postal, para o 3.º Distrito de Arrecadação, á rua do Passeio n. 46, designado pelo diretor do Departamento do Tesouro, para atender a casos dessa natureza.

Fraudavam o Leite Na Propria Comissão Executiva do Leite!

DENUNCIADOS AO TRIBUNAL DE SEGURANÇA NACIONAL VARIOS FUNCIONARIOS DO POSTO 3, EM COPACABANA

No Tribunal de Segurança, o procurador Eduardo Jara vem de denunciar varios funcionarios da Comissão Executiva do Leite lotados no posto de abastecimento n. 3, em Copacabana. Relata a denuncia que já ha alguns meses se vinha fraudando, naquele posto, o leite, que era adicionado de uma quantidade variavel até cincoenta por cento de agua.

No processo foram envolvidos José Marques Fernandes, chefe das torneiras do posto 3, situado á rua N. S. Copacabana n. 224, Americo Ribeiro, caixa do posto e o escriturario Jair Marcial Vivaqua. Além desses, estão ainda envolvidos os faxineiros Alvaro Antonio de Araujo, Sebastião Leandro da Silva, Hailton de Oliveira, José Batista da Costa, José Linhares Mendes e o comerciante Manuel Adão Macedo, proprietario da Leiteria Euriana, á rua Viveiros de Castro.

Segundo relatou um dos acusados ha uma quatro meses os funcionarios vinham adicionando agua ao leite recebido pelo posto de Copacabana da Comissão Executiva do Leite, cujo excedente era vendido ao publico, ficando eles com o produto da venda.

Destacamento Misto de Fernando de Noronha

SERA' CONDIGNAMENTE COMEMORADA A PASSAGEM DE MAIS UM ANIVERSARIO DE SUA CRIAÇÃO

Por motivo da passagem de mais um aniversario da organização do Destacamento Misto de Fernando de Noronha, o seu comando fará executar um brilhante programa comemorativo, com a participação de oficiais, sargentos e praças das Unidades sediadas naquele Territorio.

O primeiro comandante do Destacamento foi o general Castelo Branco, atual comandante da 10ª Região Militar, substituido, mais tarde, pelo general Mendes de Morais, presentemente exercendo as altas funções de diretor das Armas.

Atualmente é comandante do Destacamento Misto de Fernando de Noronha o cel. Tristão Alencar Araripe, que exerce, tambem, o cargo de governador do Territorio.

No dia 18, receberá o coronel Alencar Araripe os cumprimentos da oficialidade do Destacamento, e das autoridades do Territorio, que tão patrioticamente governa.

Ordem do Dia

Rubem Braga

— NÃO adianta escrever sobre isso. A coisa está resolvida.

— Mas você não acha um absurdo?

— Acho.

— Mas...

— Não tem mas nenhum. A coisa está resolvida. Todo mundo já escreveu sobre isso, todo mundo já mostrou e provou que é um absurdo. Se você quiser, escreva tambem. Ficam-lhe muito bem esses sentimentos, mas devo avisar que você estará fazendo papel de palhaço. Vai perder tempo discutindo uma coisa que está resolvida.

Apesar desse dialogo, aqui estou escrevendo sobre o caso da Fundação Gaffrée-Guinle. Aqui estou repetindo o que a imprensa vem repetindo há meses. Sei disso, mas repetirei. Sei que não adianta nada, mas repetirei. Sei que estou fazendo papel de palhaço, mas repetirei. O que "está resolvido" sobre a Fundação Gaffrée-Guinle é acabar com ela. A Fundação Gaffrée-Guinle é uma instituição de combate á sifilis onde são matriculados 500 000 habitantes do Rio de Janeiro. Tem um hospital com 300 leitos e 10 ambulatorios espalhados pela cidade. Durante o ano passado os médicos desses ambulatorios deram 662 378 consultas. Foram feitos 54 470 exames de laboratorio e 21 843 reações sorologicas. Foram aplicadas 330 010 injeções. Foram feitos 124 421 curativos. A Fundação Gaffrée-Guinle está atendendo todos os dias, nesta cidade, a cerca de 30 000 doentes de sifilis. A Fundação Guinle é uma coisa que funciona bem neste país onde tanta coisa funciona mal e tanta coisa simplesmente não funciona. A Fundação Gaffrée-Guinle tem um nome conhecido e respeitado em todas as partes do mundo onde se cuida da sifilis. A Fundação Gaffrée-Guinle tem mais do que isso: tem um nome abençoado por milhares e milhares de criaturas pobres que foram tratadas e medicadas de graça e se livraram dos horrores da sifilis.

Que adianta tudo isso? A Fundação Gaffrée-Guinle vai acabar. Ela não deve acabar. Mas vai acabar. Há mil motivos para que ela continue a funcionar como tem funcionado esplendidamente durante 20 anos. Mas há um motivo para que ela acabe, um unico motivo, e o motivo é este: "está resolvido".

Que fazer? Aconselho aos milhares de homens, mulheres, velhos e crianças pobres que se tratam na Fundação Gaffrée-Guinle a que façam o seguinte: nada. Vão para casa, fiquem cégos, fiquem doidos, morram, se danem com a sua sifilis. Sifilis não nos interessa. Se quiserem ser tratados, tratem de arranjar cancer. Quando forem ao ambulatorio á procura de um médico ou de uma injeção e baterem com o nariz na porta, consolem-se com esta idéia: todo mundo que pensa alguma coisa neste país, os médicos, os jornalistas, os homens do povo, todo mundo quis impedir que aquela porta se fechasse. E se ela se fechou não foi por descuido, nem por má vontade, nem por estupidez, nem por nenhum outro motivo feio ou bonito. Não. O grande motivo, o formidavel, o intransponivel, o onipotente, o miraculoso, o divino motivo foi este que o meu colega de jornal me disse quando eu anunciei que ia escrever sobre o assunto:

— A coisa está resolvida.

Exames de 2.ª Epoca Na Faculdade Nacional de Odontologia

Serão chamados os seguintes alunos:

Dia 17, ás 9 horas, em Metalurgia — Jocelin Dantas Palhares, em Patologia e Terapeutica aplicadas — Rui Dantas Luz.

Dia 18, ás 12 horas, em Protese Buco-Facial — Honorio José Rodrigues Filho.

Mais Ampla Assistencia Aos Nossos Combatentes

O Serviço de Apoio ás Forças Armadas, da Legião Brasileira de Assistencia, não regateia esforços no sentido de promover a mais ampla assistencia aos nossos combatentes.

Através a "Cantina do Combatente", ele tem proporcionado prazer espiritual aos soldados de terra, mar e ar, em todos os dias uteis da semana.

Ainda ontem, a "Cantina do Através da "Cantina do Combatente" recebeu a preciosa colaboração de um show organizado pela artista lirica sra. Santuzza Borja, o qual alcançou grande exito, tendo agradado plenamente aos soldados que ali compareceram.

Num dos intervalos, a professora catedratica, d. Isabel Pinto Peixoto da Cunha, da Escola Souza Aguiar, teve oportunidade de fazer interessante preleção aos soldados ressaltando a importancia do "Curso do Combatente", e apelando para que se inscrevam no referido curso, instituido pelo Serviço de Apoio ás Forças Armadas, visando, unicamente, a melhoria dos conhecimentos e o nivel cultural de todos eles.

Leite Mais Barato

PORTO ALEGRE, 16 (A. N.) — A partir de amanhã as classes sindicalizadas de Porto Alegre passarão a consumir leite ao preço de um cruzeiro o litro, sendo isso o resultado da politica da Comissão Estadual do Abastecimento e Governo do Estado no sentido de favorecer as classes mais necessitadas do amparo Social do Governo.

O Prefeito Novais Filho Despediu-se do Diretor Geral do Departamento de Imprensa e Propaganda

Esteve, ontem, no gabinete do diretor geral do Departamento de Imprensa e Propaganda, afim de despedir-se do capitão Amilcar Dutra de Menezes, o prefeito de Recife, sr Novais Filho.

O governador da capital pernambucana demorou-se em cordial palestra com o diretor geral do Departamento de Imprensa e Propaganda.

Funcionarios Aposentados da Prefeitura

EM DESPACHOS DE ONTEM, DO PREFEITO

Em atos de ontem, o prefeito resolveu aposentar, nos termos da legislação em vigor, o feitor João José da Silva; trabalhadores Joaquim Luiz de Oliveira e Cornelio Machado; engenheiro Mario Soares Pereira; professor de curso primario Moema Bastos Manhães Andrade e o pedreiro Benedito Rocha de Souza, bem como mandou rever a aposentadoria do escriturario Clovis dos Santos Cabral

Caixa Reguladora de Emprestimos da Prefeitura

Serão pagas, hoje, as seguintes propostas:

69171 — 70287 — 70288 — 70289
70290 — 70291 — 70292 — 70293
70295 — 70296 — 70297 — 70298
70300 — 70301 — 70302 — 70303
70304 — 70305 — 70366 — 70307
70308 — 70309 — 70310 — 70311
70312 — 70313 — 70314 — 70315
70318 — 70311 — 70322 — 70323
70324 — 70325 — 70326 — 70327
70328 — 72526.

Serão pagas tambem as propostas anunciadas neste mês.

NO RIO NEGRO O EMBAIXADOR SOUZA DANTAS — Petropolis, 16 (Do enviado especial da Agencia Nacional) — O presidente da Republica recebeu, na tarde de hoje, no Rio Negro, o embaixador Luiz Martins de Souza Dantas, que acaba de regressar ao Brasil. O ilustre diplomata, que teve recentemente o seu nome inscrito no Livro do Mérito, foi conduzido á presença do chefe do Governo durante o despacho do ministro Osvaldo Aranha. O embaixador Souza Dantas palestrou longamente com o sr. Getulio Vargas, sendo tomado, nessa ocasião, o flagrante que ilustra este texto-legenda.

Diario Carioca

RIO DE JANEIRO, QUARTA-FEIRA, 17 DE MAIO DE 1944

A nossa opinião

Tecnicos Ferroviarios

A criação do curso de engenheiros ferroviarios, na Estrada de Ferro Central do Brasil tem provocado celeuma e protestos dos engenheiros diplomados pela nossa Escola Politécnica, o que, de certo modo, não perde sua razão de ser.

Falando, ontem, sobre o assunto, aos nossos colegas do "Correio da Noite", o sr. Furtado Simas, presidente do Sindicato dos Engenheiros do Rio de Janeiro achou "interessantissima, em principio, a idéia da Diretoria da Estrada de Ferro Central do Brasil, porquanto ela sente, assim como todos nós sentimos, a deficiencia do numero de técnicos em engenharia no Brasil e está querendo remediar a situação".

Por essas simples palavras do sr. Furtado Simas verifica-se que o objetivo da direção da Central não foi o de hostilizar a classe dos engenheiros, nem desmerecê-los no conceito publico. O objetivo foi o de encontrar uma solução para a crise que está experimentando, á falta de técnicos especializados na engenharia ferroviaria. Vimos que é o proprio presidente da classe que confessa semelhante anomalia.

Certamente, é muito justo que aos engenheiros titulares se concedam o privilegio de usar do titulo, como acontece com os medicos, os bachareis, etc. Eles que cursaram a Escola, que conquistaram o premio merecido dos seus esforços, têm, incontestavelmente, o direito de pleitear a ocupação de cargos técnicos de engenharia. Ai está a razão que lhes assiste.

Por outro lado, a Central do Brasil acha que não pode ficar prejudicada. E o prejuizo que ela sofre é prejuizo do publico. Ai está também a sua razão.

• • •

O sr. Furtado Simas ainda reconhece que "o antiquado curso de engenharia civil ha muito que deveria ter passado por uma reforma, de modo a ser desdobrado em algumas especialidades, inclusive a de engenheiros de estradas". Mais uma vez o presidente do Sindicato vem justificar os motivos que determinaram a iniciativa da direção da Estrada de Ferro Central do Brasil. Não ha, no momento, engenheiros especializados para servir na Central. "Da turma do ano passado da Escola Politecnica, disse o sr. Simas, todos os engenheiros formados foram contratados por um unico estabelecimento industrial, com raras exceções dos que já estavam comprometidos".

O caso, portanto, está colocado nesse pé: as duas partes têm razão. Parece, entretanto, que o problema não é de dificil solução. Basta que a Central mude a denominação. Em vez de Curso de Engenheiros Ferroviarios chame-se Curso de Técnicos Ferroviarios. Aliás, diga-se de passagem que na Inglaterra e nos Estados Unidos o titulo de engenheiro é reconhecido para todos os técnicos de engenharia, em qualquer dos seus ramos. Já que no Brasil esse titulo é privativo aos que têm curso universitario, a questão surgida entre a Central e os engenheiros pode ser resolvida daquela maneira simples. A Central não formará engenheiros. Formará técnicos ferroviarios.

FUI TRAIDO POR MIHAILOVITCH

Artigo Especial do Marechal Tito

QUARTEL-GENERAL DO EXERCITO DE LIBERTAÇAO DA IUGOSLAVIA, 16 — (Por Josip Broz Tito, especialmente para a revista "Free World", de Nova York, e distribuido em resumo pelo INS) — Logo que a organização do nosso movimento de guerrilheiros adquiriu carater geral, fui visitar Mihailovich, em minha chegada ao territorio libertado da Iugoslavia, em agosto de 1941, afim de buscar sua cooperação para lançar uma ofensiva conjunta contra os alemães.

As conversações não lograram bons resultados. Dizendo que a ocasião não era adequada e apresentando outras desculpas, Mihailovich se negou obstinadamente a começar a guerra contra os alemães. Não chegamos senão a estabelecer um acordo verbal, mediante o qual os "chetniks" de Mihailovich manteriam uma atitude leal para com os guerrilheiros e não os atacariam.

Como por alguma razão desconhecida Mihailovich me tomou por um russo, permaneceu sob esta impressão algum tempo, falando abertamente dos croatas e de outros povos da Iugoslavia, que em sua opinião deviam ficar completamente subjugados aos servios.

Em conclusão, Draja Mihailovich prometeu considerar a situação e comunicar-me quando suas unidades estivessem dispostas para começar a luta.

Mais tarde mandei uma carta a Mihailovich, de Krupanj, pondo em relevo o perigo que resultaria se perdessemos o territorio libertado.

Mihailovich concordou em que suas unidades combateriam junto com as nossas, de outubro até novembro de 1941. Os triunfos alcançados pelos nossos guerrilheiros de um lado provocaram alarma entre os alemães e os soldados de Nedich e de outro a inveja de Mihailovich e seus oficiais. Fiz todo o possivel para evitar choques e novamente propus a Mihailovich que se negociasse um acordo. Depois fui outra vez a Ravn, agora acompanhado dos nossos membros do Alto Comando. O projeto de acordo que havia preparado cobria 10 pontos, mas durante as negociações na aldeia de Braciji não chegamos a um acordo no ponto mais importante — a questão do comando conjunto.

Chegamos com mais facilidade ao acôrdo sôbre armamentos. No dia seguinte, ao terminarem as negociações, entregamos a Mihailovich 500 fusis novos e 25.000 cartuchos de nosso arsenal.

E' digno de registo que Mihailovich recusou minha proposta para que o capitão britanico Hudson, que estava numa sala vizinha, participasse das negociações.

Quatro dias depois das negociações os "chetniks" de Mihailovich nos atacaram com os mesmos fuzis e cartuchos que tinham recebido de nossas mãos.

Depois Mihailovich passou a cooperar abertamente com os alemães.

Daí então fizemos pressão sobre os alemães, e 10.000 "chetniks", desgostosos com os seus chefes, aliaram-se ás nossas tropas. Travaram-se depois muitos combates sangrentos entre nossas forças e as de Mihailovich.

Durante mais de dois anos o mundo esteve enganado a respeito da verdadeira situação na Iugoslavia. E' facil de compreender que isso é fruto da completa confusão sobre a nossa luta. Nossos soldados e camponeses admiravam-se quando o traidor Draja Mihailovich era elogiado pelas estações de radio e pelos jornais, ao mesmo tempo que combatiam contra nós sob o comando de oficiais alemães.

Tomemos apenas um exemplo, na batalha por Konjic, em que Mihailovich com seus 1.800 "chetniks" combateu ao lado dos alemães e dos homens de Nedich, e dos bulgaros, etc...

Durante esse tempo as estações de radio estrangeiras diziam que Mihailovich atacava o inimigo ao sul, ajudando assim os guerrilheiros.

Seria dificil encontrar em toda a historia um paralelo para a injustiça que se tem cometido com essas mentiras. Agradecemos aos nossos aliados o terem compreendido, embora tardiamente, quem está combatendo na Iugoslavia e a quem devem ajudar.

Durante 3 anos de luta sobrehumana, combatemos em condições que dificilmente encontram precedentes. Numa pequena cidadela da Democracia dentro da Fortaleza Européia de Hitler, estamos hoje sob o ataque constante de forças muito superiores, que se propõem a nos destruir.

Quem tem frustrado os planos de Hitler?

Primeiro, a inquebrantavel vontade de nossos povos e sua determinação de morrer combatendo do que serem escravos dos fascistas invasores; segundo, a profunda fé na vitoria dos aliados, que a União Sovietica permitiu que se tornasse mais breve; terceiro, a emergencia neste gigantesco e desigual combate de nosso heroico Exercito de Libertação do povo.

Hoje temos um exercito de 300.000 homens, equipado com armamentos que conseguimos tomar do inimigo. Com a ajuda das armas aliadas poderiamos levantar um exercito de 750.000 a 800.000 homens.

Trabalhando com nossos aliados, esse exercito dará o golpe final aos invasores alemães e fascistas.

Hoje temos um verdadeiro governo do povo desenvolvido no processo desta luta e eleito por voto popular.

Nosso povo deseja e crê que os aliados não tardarão a dar o reconhecimento oficial a esse governo, como o unico que representa o verdadeiro povo da Iugoslavia.

TOPICOS

Um Despacho Simpatico

O JUIZ da 9ª Vara Civel, desta capital, proferiu, ontem, um despacho que não pode passar sem uma referencia de profunda simpatia. Trata-se do seguinte: um cavalheiro — possuidor de vistosa residencia nas imediações do morro do Salgueiro, impetrou, perante aquele juiz, um mandado de despejo contra os moradores dos terrenos que cercam uma pedreira ali existente.

O magistrado declara que o antigo proprietario daquelas terras, um português de nome João Miranda de Araujo, ausentou-se, deixando-as em completo abandono. Gente pobre, operarios e trabalhadores, foram ali construindo seus casebres. Isto vem de 1870. Agora, surge esse cavalheiro, "mediante uma procuração suspeita de falsidade e com poderes para administração daquela pedreira", passada por uma inexistente condessa de Monte Breal, suposta descendente do antigo explorador da pedreira.

O juiz da 9ª Vara, depois de analisar demoradamente o direito que assiste aos moradores da localidade á propriedade das terras onde construiram suas casas, negou o mandado, alegando que assim o fazia, ainda, por se tratar de "humildes moradias de mães, esposas, irmãs e filhos dos que se encontram no cumprimento do mais sagrado dever, na irrenunciavel defesa da honra da Patria."

O ato desse juiz merece, sem duvida nenhuma, os aplausos gerais, não só quanto ao aspecto juridico que o envolve, como pelo seu aspecto moral invocando o respeito que devemos ter aos que se vão bater pela causa da liberdade contra o nazismo, á qual se acha ligada a nossa patria.

* * *

Golpe Frustrado

O NAZISMO acaba de receber um golpe tremendo, vendo estrangulado um movimento incipiente financiado pelo Reich. O governo turco mostrara-se tolerante para com os membros do "turanismo", enquanto este se limitava á propaganda das idéias.

Os "turandistas", entretanto, haviam mudado de tatica. Da luta pacifica sairam para as ruas, a provocar desordens, acobertando um "nacionalismo" que não passava de mascara para melhor atender aos seus objetivos.

A policia de Angorá, entretanto, não dormiu. E, numa batida rigorosa descobriu farto material de propaganda nazista e documentos que revelaram o plano de derrubar o atual governo e instituir o "Comité de Quatro", que consistia num ministro, um presidente para os assuntos navais e um chefe do Estado Maior.

O nazismo pretendia, como se vê, adquirir mais um país satelite, graças á ação dos traidores e dos vendidos. E que satelite seria a Turquia, com privilegiada posição estrategica!

Os planos, porém, falharam. O governo turco, entretanto, aparou o golpe ainda a tempo de evitar uma catastrofe que afetaria a soberania do país e criaria uma situação perigosa para os aliados. O que admira é que, nesta altura dos acontecimentos, Hitler ainda pense em estimular a ação dos "quislings", em países neutros. Dessa vez, saiu-lhe o tiro pela culatra.

A França Gloriosa

TELEGRAMAS do Q. G. Aliado em Napoles, anunciam que as forças francesas, comandadas pelo general Juin, depois de irromperem em massa na "linha Gustav", chegaram ás imediações da "linha Adolf Hitler", onde travaram uma batalha verdadeiramente selvagem contra os nazistas.

Ao lermos esses telegramas, sentimos, como devem sentir todos os homens livres, um jubilo excepcional. Depois do desastre da França, arrastada a uma humilhante capitulação por obra e graça dos traidores e dos agentes de Hitler, pensava-se que a gloriosa Nação, patria de tantos heróis, não se levantaria mais nesta guerra. Ha, porém, aqueles que, mesmo diante da catastrofe, ainda alimentavam a fé inabalavel nas energias morais da França. Não seria possivel que uma terra, tão cheia de tradições, a terra que desfraldou, nos dias tormentosos da Revolução, a bandeira das reivindicações dos direitos do Homem, estivesse morta dentro da historia. Mas, a França se ergueu. Buscou nas proprias feridas o alento para novas ações. E conseguiu. Hoje, a França está, com seus soldados bravos e intrepidos, vingando a derrota e a humilhação de Compiègne. Está honrando, não só a ela mesma, mas á propria humanidade, da qual é um dos maiores patrimonios pela sua historia, sua cultura e sua civilização.

Os Guerrilheiros Nos Balcãs

30 MIL ALBANESES INICIARAM UMA OFENSIVA CONTRA ALEMÃES AO SUL DE TIRANA

O MOVIMENTO E' SINCRONIZADO COM OS SOLDADOS DE TITO

LONDRES, 16 (U. P.) — Patriotas albanezes, em numero de 30 mil, segundo se calcula, iniciaram uma ofensiva em grande escala contra os alemães que invadiram seu pequeno reino montanhoso, tendo-se apoderado de três cidades estrategicas, uma das quais a somente 32 quilometros ao sul de Tirana.

Ao anunciarem essa ofensiva, os patriotas iugoslavos indicam que a nova revolta albaneza foi inspirada e organizada por eles, iugoslavos, e sincronizada com os poderosos ataques da primavera empreendidos contra os alemães na Iugoslavia. A maior presa feita pelos albanezes até agora foi a da cidade de Elbasan, que fica a 32 quilometros ao sul da capital da Albania. As outras duas cidades conquistadas foram Berat, a 48 quilometros ao sul de Elbasan e Koritza, importante centro a 24 quilometros da fronteira com a Grecia.

Nesse interim, os patriotas iugoslavos resistem firmemente a poderosos ataques dos alemães na Bosnia e na Croacia.

CONTINUA TREMENDA A OFENSIVA DOS BOMBARDEIOS ALIADOS

(Conclusão da 1ª pag.)

nuamente as tremendas bombas "arrasa-quarteirões" de 4.000 libras de peso.

O navegador de um dos bombardeiros "Mosquito", declarou, ao regressar do violento raide contra Ludwigshaven que "logo depois de lançar nossa carga de bombas, ouvi tremenda explosão, irrompendo a seguir, varios incendios, parecendo-me que nossas bombas acertaram num deposito de combustivel, ou explosivos de grande capacidade. A devastação causada foi enorme. Demos, mais uma vez, uma belissima lição ao arrogante marechal Goering. Os alemães devem estar pensando com terror nos proximos raides que faremos".

A "Luftwaffe" tentou, á noite passada, mais um ataque de terror contra a Inglaterra, talvez como represalia pelos constantes e ferozes assaltos aéreos que os alemães estão sofrendo no continente. Uma pequena formação de bombardeiros germanicos atirou algumas bombas sobre cinco pequenas cidades da costa sul da Inglaterra, durante a noite, matando varios civis e ferindo gravemente outros. Um hospital foi bastante danificado, morrendo alguns dos pacientes em tratamento. Cinco dos bombardeiros germanicos foram abatidos, fugindo os outros, antes que os caças os alcançassem.

Na madrugada de hoje, poderosa formação de bombardeiros da RAF atacou violentamente um aerodromo ocupado pelos alemães em territorio francês, destruindo as instalações, as pistas de aterrissagem e danificando varios aparelhos pousados.

Aviões britanicos torpedeiros semearam minas em grandes extensões de aguas inimigas durante o dia de hoje.

De todas as operações levadas a efeito pelas forças aéreas aliadas apenas 4 aparelhos deixaram de regressar.

MORREU O "A'S" WALTER NOSEAU

LONDRES, 16 (A. P.) — O radio de Berlim informa que o "comodoro" coronel Walter Noseau, o terceiro entre os "ases" de caça alemães, que abateu 116 aviões aliados, perdeu a vida em combate com um "Thunderbolt" americano, em recente ataque diurno contra a Alemanha.

O MU TEMPO PREJUDICOU A
O MAU TEMPO PREJUDICOU A AÇÃO

LONDRES, 16 (De Walter Cronkite, da United Press) — O mau tempo impediu hoje a atividade das forças aéreas de invasão. O céu sobre a Mancha estava coberto de nuvens. Há mais de 24 horas que a atividade anunciada foi a operação comparativamente reduzida realizada por "Mosquitos" bimotores do Comando de bombardeio das Reais Forças Aéreas, que penetraram na Alemanha para continuar a destruição da frente interna nazista, inclusive Ludwigshaven e aeroportos franceses.

A calma imposta pelas condições do tempo possivelmente está dando tempo aos chefes aliados do ar para reunir todos os recursos afim de reiniciar o assalto ao Continente; porém os Comandantes atualmente estão impacientes para prosseguir o trabalho de interromper as comunicações atrás da muralha oeste, antes que as organizações nazistas de reparações tenham tempo de restaurar os danos causados ao inimigo.

'PENSEMOS FRANÇA'

JOAQUIM DE SALES

EXISTE no Brasil um homem, cujo exemplo de tenacidade é algo de fenomenal numa vida que já deve estar bem para lá da casa dos 70. Esse homem vive em Minas, e ha quase meio século préga o mesmo sermão: a volta do brasileiro á terra, o abandono do litoral e dos centros urbanos, a renuncia aos teares e ás poltas para ir buscar, no humus amigo da gleba, os produtos que esta lhe fornecerá em abundancia, por ser fecunda e dadivosa, pois basta semear: em se plantando, tudo dá...

Pedro Mata Machado é o venerando varão pregador desse unico sermão. E assim como se há de temer o leitor de um só livro, tambem é prudente arrecear-se do orador de um só discurso... E' o caso desse missionario que faz o apostolado dos campos contra as cidades. O Brasil não seguiu, na sua formação economica as etapas que a Providencia estabeleceu por uma ordem que não se pode alterar, sem graves danos. Os povos, que hoje se encontram á testa do progresso, foram primeiro pastores, depois lavradores e finalmente industriais.

A razão é simples: os rebanhos fornecem-nos o leite, a carne, os ossos, os córnos, as peles. O leite está entre os elementos fundamentais da nossa nutrição. A carne ainda mais. As peles dão-nos material para calçados e abrigos contra as intemperies do inverno. E depois num país vasto como o nosso, dotado de extensas pastagens, a pecuaria se impõe antes de qualquer outra atividade pelo relativo pequeno custeio desse ramo tão compensador de trabalho. Com pessoal assaz diminuto, faz-se a maior criação de gado vacum. Quatro ou cinco vaqueanos tangem manadas e manadas de vacas, bezerros e bois. E' só ter uma toada dolente, e o meu boizinho com as patas e os chifres, irá, por si só, construindo veredas e atalhos que o conduzirão dos pastos aos currais.

• • •

A' lavoura segue-se insensivelmente a pecuaria. Todo o criador tem o seu pequeno milharal, alguns hectares plantados de feijão, de cana, de mandioca, de legumes e de frutas.

Essa lavoura incipiente e minuscula começa produzindo só para os gastos da fazenda. Amplia-se depois para ocorrer ás solicitações dos vizinhos, depois do municipio em seguida da provincia e afinal do país e até do exterior. Quando o fazendeiro dá côr de si, já está proprietario de uma fazenda mista.

Neste andar e vulgarizado o processo um pouco por toda parte, dentro em breve temos uma nação dotada de numerosos rebanhos e de uma agricultura abundante e variada. Atingiu destarte o país as duas etapas da sua vida economica; e, por força da velocidade adquirida, as sobras da riqueza agro-pecuaria naturalmente se aplicarão ás atividades das fabricas e das usinas.

• • •

Mas a nossa indisciplina nativa afastou-nos desses caminhos normais e andamos adiante e atrás, de tal modo que começamos por onde deveramos acabar, isto é, pela industria, para depois pensarmos na plantação, voltando-nos só agora para a pecuaria, isto é, por onde tinhamos de começar.

Até certo ponto essa inversão das leis evolutivas se explica pela transformação das velhas e tradicionais regras de bem dispor ás coisas.

Vivemos num tempo em que os grandes edificios de dezenas de andares, se erguem e sobre os alicerces se constrói primeiro o telhado, depois o 3.º andar, em seguida o 12.º, vindo o 5.º a seguir e depois os demais, na ordem que mais aprouver á fantasia do construtor. Antigamente uma grande usina tinha a sua historia normal. Ela começou com a toada de um obscuro ferreiro e um menor aprendiz. Hoje é um mundo. Dentro dela trabalham 6 000 operarios que fundem toneladas e toneladas diarias de ferro e o aço em fórnos da mais alta pressão. Os paises, desprovidos da industria passada, querendo uma usina siderurgica tão poderosa como as mais poderosas dos Estados Unidos, da Alemanha, da Inglaterra, da Bélgica, do Luxemburgo, é só arranjar dinheiro, que se operará o milagre de Volta Redonda, num abrir e fechar de olhos.

Homens que nunca pensaram em lavoura, reunem-se, põem em contribuição a sua influencia politica, levantam capitais e adquirem em Mato Grosso milhares de alqueires de terra e de uma noite para o dia, se convertem nos maiores lavradores e latifundiarios do Brasil. O ambiente é outro, graças á "Revolução bendita", que o dr. Pedro Mata diz ser "a primeira nota dissonante na sinfonia francesa", porque o ilustre sociólogo atribue á França todas as desditas do Brasil...

• • •

Este, a meu ver, é o mal do festejado ensaista mineiro o qual, a despeito da sólida cultura que revela em seus escritos, mostra desconhecer a França tal qual é, tão diferente da literatura pornografica que o dr. Mata muito justamente condena á execração publica. A nação francesa dá exemplos bons e maus das regras da vida para todos os povos livres da terra, os bons exemplos em numero muito superior aos maus. E culpa não é da França, se nós brasileiros seguimos de preferencia os maus, esquecendo os bons, por serem os primeiros mais contagiosos e ser a tendencia da natureza humana conhecer o melhor e seguir o pior: "video meliora proboque: deteriora sequor"...

O dr. Pedro Mata não pode ignorar ser o povo francês, entre todos os habitantes do mundo, o maior amigo da terra e por isso mesmo é que ele constitue o país agricola por excelencia. Não existe um unico francês cuja aspiração suprema não seja possuir uma casa de campo para nela terminar os ultimos dias de vida.

Sobre 40 milhões de franceses 25 milhões pelo menos vivem na lavoura ou da lavoura, e os que empregam atividades nos centros urbanos aguardam apenas a sua vez para engrossar ainda mais o numero dos camponeses, abandonando as cidades.

Se o dr. Pedro Mata atravessasse em todos os sentidos as provincias francesas, ficaria extasiado de percorrer aldeias e aldeias inteiramente abandonadas durante o dia; mas veria nos campos, como formigas, velhos, moços, mulheres e crianças revolvendo a terra, adubando, semeando ou colhendo, espetáculo que não lhe proporcionaria nenhum outro país europeu, por mais "essencialmente agricola" que seja.

O fenomeno que aqui se observa não ocorre em França. Nenhum francês de provincia abandonara jamais sua "petite ferme" por qualquer palacio de cidade; mas qualquer proprietario de Paris venderá facilmente seu imovel para comprar uma "maison de campagne". Aqui um fazendeiro hipotecaria a sua propriedade rural para passar um mês de farra no Rio ou mesmo em Belo Horizonte. Assim, pois, se "pensassemos França", o Brasil poderia com justiça ufanar-se de ser um "país essencialmente agricola", e se tem fumaças de industrial culpa alguma cabe á mãe gloriosa da latinidade.

• • •

Os livros franceses andam mais depressa do que os seus autores. Os alemães, os italianos, os espanhóis, os portugueses, os poloneses emigram. Os ingleses viajam com alegria e bom humor. Os franceses não largam o solo amado da patria. Por que? Porque não encontrariam, em parte alguma do mundo, maiores belezas do que as que cada dia descobrem na sua terra ditosa. A má literatura ou a literatura livre tem mais aceitação que as obras sérias, e eis aí o motivo pelo qual os que não conhecem a França no estrangeiro formam a seu respeito um juizo falso. A França torna-se mal julgada por culpa unica de seus maus escritores. Mas a vida e a familia francesas são modelos de organização cristã. Ninguem lavra a terra com maior carinho e mais fé que o francês.

Brieux podia escrever o seguinte encantador dialogo em uma de suas peças:

M. COCATRIX — Você, em todo o caso, descansa ao menos uma vez por semana ...

LE PERE TRAPU — Fôra mister primeiro ensinar ao gado a não comer aos domingos.

M. COCATRIX — E você trabalha quinze horas por dia ?...

LE PERE TRAPU — A culpa é do sol...

O camponês francês... Como nós o conhecemos pouco!... Um grande escritor francês percorria a Bretanha e viu um homem construindo uma casa de pedras tôscas. E perguntou-lhe porque não a fazia de tijolos vermelhos, ficaria muito mais bonita. E o camponês respondeu-lhe:

— Mas, meu senhor, uma casa de tijolos só dura 800 anos...

"Pensemos França" a bem dos interesses da vida agricola do Brasil.

Comentario Internacional

A ODISSÉA DE GIOVANNI ANSALDO

Antonio Bento

NÃO é apenas a comissão presidida pelo conde Sforza que está incumbida de punir severamente os fascistas. Na propria Italia ocupada pelos alemães, funciona um tribunal, cuja função é matar ou encarcerar os fascistas apontados como traidores ou como derrotistas. Como ninguem ignora, uma das primeiras vitimas desse tribunal a serviço dos nazistas foi o conde Ciano, que pagou o crime de ter atrelado o seu país ao carro de Hitler. O finado genro do Duce trabalhou muito para forjar o Eixo de Aço, de que tanto falaram os propagandistas de Roma e Berlim. Virginio Gayda tambem desapareceu tragicamente. Afirmou o radio nazista, para o mundo inteiro, que o antigo portavoz de Mussolini foi morto por uma bomba aliada que rebentou na capital italiana. Eis uma versão que não deve por enquanto ser tida como verdadeira. Pode-se mesmo admitir que o jornalista numero um do fascismo tenha sido assassinado pela Gestapo, pelo seu derrotismo dos ultimos meses do regime de Mussolini — derrotismo mais ou menos igual ao do conde Ciano. Agora tambem se noticia que Giovanni Ansaldo está em máus lençóis.

Segundo um despacho da Reuters, o serviço telegrafico alemão acaba de anunciar que esse outro portavoz fascista foi levado para um campo de concentração, acusado de ter concorrido para o solapamento do moral italiano.

Como poderia Ansaldo ter cometido esse tão negro crime? Nos discursos semanais que, pelo radio, ele fazia para as forças armadas, como portavoz do estado maior — declaram os seus acusadores. Acrescenta a Reuters que Giovanni Ansaldo se tornou conhecido na Italia como o "Ai... ai..." em vista do tom lamurioso de suas palestras radiofonicas. Ansaldo traçava os mais trágicos vaticinios a respeito do destino da Italia, caso Mussolini não fosse cegamente obedecido pelo povo. Os suspiros, gemidos e "ais" ansaldianos são hoje considerados como derrotistas, pois — segundo o tribunal nazista — concorreram para enfraquecer o esforço de guerra italiano. Como resultado dessa descoberta, o comentarista de Mussolini foi mandado para um campo de concentração. A odisseia de Giovanni Ansaldo é tipica da triste situação em que se encontra a Italia desde a queda de Mussolini. Assim os fascistas terão de enfrentar duas especies de tribunais: um nazista e outro anti-nazista.

Os que escaparem das garras de Himmler (serão esses os maiores culpados) terão de prestar contas perante o tribunal democratico presidido pelo conde Sforza, que pretende rehabilitar perante o mundo, a dignidade do povo italiano.

Atos do Chefe do Governo

Reorganizado o Corpo do Pessoal Su balterno da Armada — Outros Decretos Nas Pastas da Justiça, Educa ão, Agricultura, Relações Exteriores, Fazenda, Guerra, Marinha, Aeronautica, Trabalho e Viação

Reorganizando o corpo do pessoal subalterno na Armada, o presidente da Republica assinou o seguinte decreto-lei:

Art. 1º — E 'fixado o efetivo do Corpo do Pessoal Subalterno da Armada, de acordo com o mapa que a este acompanha, assinado pelo ministro de Estado dos Negocios da Marinha.

Art. 2º — O ministro da Marinha distribuirá os efetivos de cada graduação pelas diversas especialidades, conforme as necessidades do serviço e fixará, anualmente, o numero de aprendizes marinheiros e de grumetes, de acordo com os claros a preencher.

Art. 3º — Para o preenchimento dos claros verificados nas diversas graduações, em consequencia do novo efetivo fixado por este decreto-lei, fica o ministro da Marinha autorizado a proceder á seleção do pessoal subalterno, tanto no Corpo do Pessoal Subalterno da Armada como dos Corpos, Quadros e Companhias em extinção, tomando para esse fim as medidas que forem julgadas necessarias e estabelecendo normas transitorias a serem seguidas, enquanto não se proceder á revisão do atual Regulamento do Corpo do Pessoal Subalterno da Armada, para regularizar a carreira do marinheiro.

Art. 4º — Ficam definitivamente extintos os Corpos, Quadros e Companhias que se acham em extinção por força do decreto-lei n. 328, de 15 de março de 1938, sendo transferidos para um Quadro Suplementar do Corpo do Pessoal Subalterno da Armada, criado por este decreto-lei, os que não forem aproveitados na seleção a que se refere o artigo anterior.

Paragrafo 1º — Serão do mesmo modo, transferidos futuramente para esse Quadro Suplementar todos aqueles que incidirem nas sanções regulamentares que impedem o acesso á graduação imediatamente superior, no Corpo do Pessoal Subalterno da Armada.

Paragrafo 2º — As praças serão incorporadas ao serviço da Marinha de Guerra como grumetes e incluidas no Quadro Suplementar nessa graduação, aí permanecendo até que sejam especializadas e promovidas a Segundas Classes, quando, então, serão transferidas e classificadas no Corpo do Pesosal Subalterno da Armada.

Art. 5º — O ministro da Marinha submeterá ao presidente da Republica, um projeto de Regulamento para o Corpo do Pessoal, Subalterno da Armada, de acordo com as novas disposições estabelecidas no presente decreto-lei, até trinta dias após o encerramento das providencias que forem postas em execução, em virtude do disposto nos artigos 3º e 4º deste decreto-lei.

Art. 6º — A despesa com o aumento do efetivo ora fixado correrá, no presente exercicio, por conta de creditos já distribuidos ao Ministerio da Marinha.

Art. 7º — O presente decreto-lei entrará em vigor na data de sua publicação, revogadas as disposições em contrario.

NA JUSTIÇA MILITAR

Dispondo sobre a substituição do procurador geral da Justiça Militar, o presidente da Republica assinou o seguinte decreto-lei:

Artigo 1º — O procurador geral da Justiça Militar será substituido, em suas faltas e impedimentos, por um promotor de 2ª entrancia, designado pelo presidente do Supremo Tribunal Militar.

Paragrafo unico — A substituição, por motivo de férias, continuará a ser regulada pela alinea "i", do artigo 102 do Código da Justiça Militar.

Artigo 2º — Este decreto-lei entra em vigor na data de sua publicação, revogadas as disposições em contrario.

ATOS NAS DIVERSAS PASTAS

O presidente da Republica assinou os seguintes decretos:

NA PASTA DA JUSTIÇA

Transferindo Osvaldo Iorio, escrivão, padrão I, do 2º Oficio da 1ª Vara Criminal para a 15ª Vara Criminal, da Justiça do Distrito Federal.

NA PASTA DA EDUCAÇÃO

Promovendo por antiguidade: o naturalista-auxiliar Henrique Pinto Peixoto Velho, da classe F para a G; o enfermeiro Rosa Hilda Mansur Jafeth, da classe E para a F; os técnicos de educação, Inezil Pena Marinho, Celina Avilée Bina, Cleodulfo Viana Guerra, José Francisco Carvalhal e Elisa Dias Veloso, da classe I para a J; os medicos-sanitaristas Mario Magalhães, Alcides Figueiredo da Silva Jardim e Alipio de Sales Pessoa, da classe I para a J; o trabalhador Maria Sanches, da classe B para a C; os zeladores Guerino Ferrari, da classe F para a G, Teotonio Ferreira Coelho e Agustin Aguirre de Dios, da classe E para a F; o foguista Jeronimo Vitorino de Souza, da classe 4 para a 5; o motorista Odemar Prado, da classe D para a E; o mestre de ensino Elizabeth Montenegro Osorio, da classe E para a F; e o almoxarife Antenor Soares da Cunha da classe H para a I.

Promovendo, por merecimento: o naturalista-auxiliar Mario Rosa, da classe F para a G; o enfermeiro Alice Matos Vilela, da classe E para a F;; os técnicos de educação Armando Hildebrand, Ana Rimoli, Milton Lourenço de Oliveira, Dulce Kanitz Vicente Viana, Lucia Marques Pinheiro e Maria da Gloria Maia e Almeida, da classe I para a J; os medicos sanitaristas Aquiles Scorzeli Junior e Irani Alves Ferreira, da classe 1 para a J; os medicos-psiquiatra, da classe L para a M e José Afonso Neto, da classe H para a I; os trabalhadores Artur José Ferreira Braga, da classe D para a E, Pedro Alves Pinto, da classe C para a D e Isolina Rodrigues, da classe B para a C; os zeladores Claudino Alves de Oliveira Junior, da classe F para a G, Horacio Francisco Regis e Manue de Sá Barreto, da classe E para a F; o marinheiro Osmar Telemberg, da classe 3 para a 4; o fotografo Rui da Silva Ramos, da classe G para a H; o foguista José da Silva Mamede, da classe 5 para a 6; o motorista Diniz da Rocha Neves, da classe D para a E; o mestre de ensino Elisabeth Gourrege, da classe F para a G; os almoxarifes José da Silva Moreira da classe G para H, José de Morais Silva, da classe F para a G e Josina Moreira Lima, da classe E para a F.

Tornando sem efeito o decreto que aposentou Oscar Lucas da Silva, escriturario, classe F.

Concedendo a gratificação de magisterio de Cr$ 4.800,00 anuais, a Oscar Przewodowski, professor catedratico, padrão L.

NA PASTA DA AGRICULTURA

Aposentando José Osvaldo de Araujo Oliveira, auxiliar de ensino, classe F.

NA PASTA DAS RELAÇÕES EXTERIORES

Promovendo na Ordem Nacional do Cruzeiro do Sul, a Grande Oficial o contra-almirante Carlos Sciurano, membro da Delegação da Nação Argentina que acompanha os despojos do embaixador José de Paula Rodrigues Alves e a Oficial, o capitã de fragata Oscar José Roman Rumbo, imediato do cruzador "La Argentina".

Conferindo a Ordem Nacional do Cruzeiro do Sul, no grau de Comendador, ao capitão de mar e guerra Sadi E. Bonnet, comandante do cruzador "La Argentina" e aos membros da Delegação da Nação Argentina que acompanham os despojos do embaixador José de Paula Rodrigues Alves, no grau de Grande Oficial ao general de brigada Juan Carlos Sanguinetti, representante do Exercito Argentino, no grau de oficial, a Juan Garcia Montero, representante do Ministerio das Relações Exteriores e Culto da Nação Argentina e no grau de Cavaleiro, ao capitão Santiago de Le. e ao capitão tenente Hector Puig Moreno.

Nomeando Carlota Maria de Souza Aréas e Maria de Lourdes Alfinito, escriturario, classe E.

NA PASTA DA FAZENDA

Promovendo, por merecimento: os escriturarios Julio Jorge de Magalhães Perolina Neto Ribeiro, Laura Neiva de Morais, Elza Robilar de Marigny, Filemon Gama Lira, Renato Fernandes de Oliveira, Maria Hontencia Brunet Zamuar, Clovis de Vasconcelos Dantas Cavalcanti e Helena da Silva Regalo Braga, da classe F para a G e Maria Tinoco Coelho, José Lopes Fernandes, Elza Parrini Loureiro, José Ribeiro Rias, Gasparino de Morais Rosa, Alice Jacinto, Leila Leite Pinto Muniz, Gastão Rimeli de Almeida, Angelina Angela Kascher, Braulio de Almeida Rodrigues, Nelson de Almeida Pinto, Gutemberg Pereira de Melo, Antonio Pedro Sandrileni e Francisca Martins Ferreira, da classe E para a F, Osvaldo Ascanio de Souza Lemos e Graciliano da Costa Garcia, da classe II para a 13, Antonio Muniz do Patrocinio, da classe 9 para a 11, Jorge Calvet e Carlos Teixeira da Rocha, da classe 7 para a 9, Carmen Silvia Chermont de Castro Martins, da classe 5 para a 7, Edgar Parente de Araujo, da classe 4 para a 5, Nelson da Costa Fria, Astrogildo Alves de Araujo e Leoncio de Souza Camilo, da classe F para a G, Adriano Tomé de Almeida, João Roberto Aires Lopes, Arsenio Hipolito, Valter Cabral de Menezes, Ciro Bina Martins, Darci Pena, João Batista dos Reis, Antonio Francisco de Sá, Afonso Claro Boa Morte e Hereli Cardoso de Menezes, da classe 9 para a 11, Raimundo Nonato Cavalcanti, Licurgo Bezerra, Jorge Galafange e João Alfredo de Araujo da classe 7 para a 9; e os policias fiscais Roberto Sales de Graça Castelões, Alfredo Xavier Esteves, Carlos de Jesus Pampiona de Matos e Rubio Cardoso de Albuquerque Maranhão, da classe D para a E, João da Mata, da classe 10 para a 12, Raimundo Nonato Figueiras Linhares e Mario Romano Marques da classe 8 para a 10, Leoncio Peres, Antonio Mafra Cardoso Sobrinho, Alvaro Alves da Silva, Otavio Tavares de Oliveira e Marcilio Antonio da Silva, da classe 7 para a 8, Nestor Luiz Teixeira, José Licinio Lopes, Manuel Barcelos, Agesilau Lopes da Silva e Luciano do Rego, da classe 6 para a 7.

Promovendo, por antiguidade: os escriturarios Marina Conrado Cerqueira, Milton Vidigal do Nascimento, Erice Tito Gonçalves, Osmar Cristovão do Nascimento, Francisco Bastos de Carvalho Mota, Maria Pedrosa Vieira, Isaura Santos, Virgilia Monteiro, Carlos Bunselmeyer Filho, Eurico Rilo de Campos, Abelardo Santos Horta, Irineu de Rezende, Rosita Galanternick e Conceição Amaral da classe E para a F, Otilio Lupi, da classe 11 para a 13, João Frederico Hacker, e Luiz Santa Isabel Assunção, da classe 9 para a 11, Socrates Azevedo dos Santos, João Evangelista Mendes, Edgar Pinheiro, José Garibaldi Pereira, José Menezes de Carvalho, Alcindo Soares e Flavio Vieira da Mota, da classe 7 para a 9; e os policiais fiscais Lauro da Silva Santos, Flavio Gasparini, João Guerra de Figueiredo, Edson Bona e Enoch Alves Pedrosa, da classe D para a E., Pedro Henrique de Freitas e Jaques Fenelon de Araujo Duarte, da classe 10 para a 12, Antonio Borges Uchoa, Eloi de Andrade e Joaquim Patricio Barbosa do Nascimento, da classe 8 para a 10, João J aldas do Lago, Francisco rates de Souza, Artur Benigno Preissler, Luiz Marques Sampaio, Agenor Luiz Teixeira, Manuel Machado, Vitor Saldanha da Rosa, Silvio Torres Acosta, Manuel Clotilde da Costa, Antonio Cavalheiro Silveira e Antonio de Oliveira e Silva, da classe 6 para a 7.

Aposentando, no interesse do serviço publico, Valter de Toledo Penido, agente fiscal do imposto do consumo, no interior de Minas Gerais.

Promovendo, a pedido, os agentes fiscais do imposto de consumo, Emilio Amadeu Romano, da Capital de Mato Grosso, para o interior do Rio Grande do Norte e Manuel Sedrim Pereira da Costa, da capital de Alagoas para o interior de Minas Gerais.

Promovendo os agentes fiscais do imposto de consumo, Adauto Massa, do interior do Rio Grande do Norte para a capital de Alagoas e Armando Sotero Moreira da Cruz, do interior do Piauí para a capital de Mato Grosso.

Nomeando, Milton Fagundes, agente fiscal do imposto de consumo no interior do Piauí.

Designando, Oscar Pacreira de Alencar, oficial administrativo, classe 17, para Administrador da Mesa de Rendas Alfandegadas de Ilheus, no Estado da Bahia.

NA PASTA DA GUERRA

Transferindo o major Luiz Figueiredo Lobo, do Quadro Ordinario para o Suplementar Privativo.

NA PASTA DA MARINHA

Promovendo, por mereci-

(Conclue na 7ª pag.)

Com uma garota assim e um lanche assim... que paraiso... se não faltasse MALZBIER!

A o fazer uma refeição, não dispense-se a Malzbier da Brahma. Rica em malte, esta saborosa cerveja de gôsto levemente adocicado, completa qualquer refeição, aumentando-lhe o poder nutritivo, facilitando a digestão e deliciando o paladar. Complete a sua refeição com Malzbier da Brahma, a cerveja saborosa e nutritiva.

Malzbier da Brahma

COMPLETA QUALQUER REFEIÇÃO

PRODUTO DA CIA. CERVEJARIA BRAHMA SOCIEDADE ANONIMA BRASILEIRA RIO DE JANEIRO — SÃO PAULO — CURITIBA

O CASAL O' PERANTE O TRIBUNAL DO JURI

A MULHER AGREDIU O MARIDO E ESTE REAGIU Á BALA

O Tribunal do Juri reune-se hoje para julgar os acusados João Pierre de Souza do O' e Maria Avelar Souza do O'.

Segundo a denuncia, o primeiro tentou matar a segunda, a tiros de revolver, no dia 2 de novembro de 1943, ás 21 horas mais ou menos no "Edificio Campinas", sito á rua Santo Amaro.

Os dois acusados eram casados há algum tempo, porém por incompatibilidade de genios ambos romperam relações indo a esposa Maria Antonio residir no referido edificio, em companhia de uma sua amiga, de nome Anita Calvo.

O acusado depois de alguns dias tentou fazer a reconciliação com a esposa na esperança de que a mesma voltasse á sua residencia.

As suas propostas, entretanto, eram sempre rejeitadas por Maria Antonio que jamais manifestou a opinião de retornar á companhia do marido.

Refere-se a denuncia que não conseguindo João Pierre alcançar o seu objetivo ali apareceu, sendo nessa ocasião agredido pela esposa revidando a agressão a tiros.

O acusado foi processado e denunciado como incurso no art. 121 c|c art. 12, II, todos do Codigo Penal e Maria Antonia apontada como incursa no art 129 do Codigo Penal.

O patrono do primeiro réu pretende a desclassificação do delito do seu constituinte, sob a alegação de que o mesmo não praticou nenhuma tentativa de homicidio.

O "Jeep" capotou ficando ferido, gravemente, um capitão

Impressionante desastre verificou-se ontem, á tarde, na avenida Atlantica. Quando por ali trafegava o "Jeep" n. 1 do Forte de Copacabana, ao ser desviado de um auto-caminhão, foi de encontro a bicicleta numero 8765, dirigida por José Teixeira Meireles, residente naquela avenida no edificio numero 895.

Além do ciclista, que sofreu fratura do crani, sairam feridos, e foram socorridos no Hospital Miguel Couto, o capitão do Exercito Alvaro Alvarenga, Filho, casado, residente á rua Coronel Eugenio Franco, 23, com fratura no cranio; e os tenentes Carlos Ardornio Barbosa, morador á rua Riachuelo, 116, e Luiz da Silva, residente á praça Eugenio Jardim numero 6.

As autoridades do 2º distrito policial, tiveram ciencia do fato e solicitaram o comparecimento dos peritos do Gabinete de Pesquisas Cientificas.

Agredido a socos

Ao comissario de serviço na delegacia do 23º, distrito policial, foi apresentado preso, ontem, á tarde, Wilson Lopes Vieira, de 24 anos, solteiro, residente, á rua Maranhão, 364, por haver agredido a socos, na avenida Suburbana, esquina de Souza Siqueira, Francisco Sobrinho, brasileiro, de 44 anos, morador á rua Joaquim Nabuco, 53.

SOCIEDADE ANONIMA VIAGENS INTERNACIONAIS

Secção Bancaria

BALANCETE EM 29 DE ABRIL DE 1944

ATIVO

	Cr$
Caixa	100.00
Correspondentes no estrangeiro	62.753,10
Devedores Diversos	187.146,90
	250.000,00

PASSIVO

Capital	250.000,00

Rio de Janeiro, 16 de maio de 1944.

a) M. L. Widmer — Diretor Gerente

a) Marcos Naf — Contador

Será domingo o sepultamento do embaixador Rodrigues Alves

S. PAULO, 16 (A. N.) — Está previsto para a manhã de domingo proximo, na cidade de Guaratinguetá, o sepultamento do embaixador Rodrigues Alves. Altas autoridaes do Estado seguirão para áquela cidade, afim de prestar as honras devidas ao ilustre diplomata extinto. Um corpo da Força Policial fará a escolta do feretro, cabendo a uma Unidade do Exercito prestar as continencias militares do estilo. Em carro especial, posto á sua disposição pelo governo uruguaio, ligado ao trem internacional, chegará sabado a São Paulo, a viuva Rodrigues Alves.

Os Preços Nos Estabelecimentos de Ensino

Comunica-nos a Coordenação da Mobilização Economica: "A Fiscalização Geral de Preços, previne aos interessados que todas as queixas e reclamações relativas a preços cobrados por estabelecimentos de ensino deverão ser dirigidas ao Ministerio da Educação e Saude, porquanto o item 3.º da Portaria n.º 218, de 13 de abril de 1944, do Coordenador da Mobilização Economica, atribue áquele Ministerio decidir, mediante ato expresso, sobre qualquer alteração dos preços prevalecentes nessa materia em 10 de novembro de 1943".

Os Materiais Sujeitos a Controle da Coordenação

Comunicam-nos da Coordenação da Mobilização Economica: — "O Setor Produção Industrial comunica aos interessados que a distribuição dos materiais sujeitos ao controle da Coordenação e destinados ás industrias localizadas no Distrito Federal e Estados do Rio de Janeiro e Espirito Santo, bem como o necessario para atender aos Departamentos do Governo, está sendo feita no Escritorio Regional do Rio, á Rua Mexico n.º 158, 5.º andar, para onde devem ser endereçados todos os pedidos referentes áqueles materiais".

A Comissão de Financiamento da Produção

Convocada pelo seu presidente, ministro Artur de Souza Costa, reunir-se-á amanhã ás 17 horas, a Comissão de Financiamento da Produção.

TRADICIONAL VENDA ANUAL DA ASA NUNES

MOVEIS - TAPETES CORTINAS - TECIDOS

AGORA SOMENTE

65-R. DA CARIOCA-67

MODELO DO DIA

Por VERA WINSTON

COSTUME ENCANTADOR — A lingerie em branco e preto é sempre a favorita para a primavera, seja para jovens quer para adultas. O tipo que apresentamos é para adulto. Mangas de 3|4 sem enfeites, gola em quadrilatero tendo no lado esquerdo uma gravata borboleta com motivos floridos, saia trapejada em pregas verticais e laterais.

TEATRO

HOJE PEÇA NOVA NO RIVAL

Hoje, com o concurso de Alda Garrido, primeiras representações de "Madame Kocakole", três atos desopilantes de Gastão Tojeiro, o mais popular escritor de peças comicas, nacionais. Novo êxito em prespectiva para o cartaz do teatro da rua Alvaro Alvim.

A MENTIRA TEATRAL

Mario Nunes assiste as "premiéres" de todas peças com a maior atenção.

VOCÊ SABIA

— que foi justamente no Recreio que Lucilla Peres alcançou mais sucesso?

COISAS QUE INCOMODAM

O segundo "team" do Serrador em férias de 30 dias pelo menos.

O FILME DE HOJE

D. Pedro — "Fantasma Risonho" — Tina Gonçalves.

O CARTAZ DO DIA

SERRADOR — "O Cavalinho de Páu", comedia, ás 20 e 22 horas, com Eva.
GLORIA — "A Mulher que matou o Marido", comedia, ás 20 e 22 horas, com Jaime Costa.
RIVAL — "Das Cinco ás Sete", comedia, ás 20 e 22 horas, com Alda Garrido.
JOÃO CAETANO — "Fogo na Canjica", revista, ás 20 e 22 hs. com Beatriz e Oscarito.
CARLOS GOMES — "Chegou Mme. Rasini", revista, ás 20 e 22 horas com a Comp. Argentina.
RECREIO — "Tico-Tico no Fubá", revista, ás 20 e 22 horas, com Zaira Cavalcanti.

O COMENTARIO DA NOITE

— O que conversa tanto na "caixa" do Gloria o Jorge Mala? Indagou o Ferreira Maia do Modesto de Souza. E o Jaime Costa, explicou:
— Ele não sabe que o morro que começa ali é o de Santo Antonio. O Morro da Graça é nas Laranjeiras...

ARTISTAS ARGENTINOS EM VISITA AO DIP

Estiveram ontem no Departamento de Imprensa e Propaganda, com o objetivo de preencherem as formalidades a que estão obrigados por lei perante a Divisão de Cinema e Teatro do referido orgão, os artistas que integram o elenco da Companhia de Revista Argentina.

QUINA PETRÓLEO
ORIENTAL
A VIDA DO CABELO!
A' venda em todo o Brasil

Deixou o Comando da 8.ª R. M.

O general Francisco de Paula Cidade, em virtude de sua recente nomeação para membro do Conselho Supremo da Justiça Expedicionaria, transmitiu o comando da 8.ª Região Militar, com séde em Belém do Pará, ao seu colega, general Alexandre Zacarias de Assunção recem-nomeado para substitui-lo. O general Cidade, é esperado nesta capital no proximo dia 20.

MENU DO DIA

Por SALVA-ANGE

"A qualidade indispensavel do cozinheiro é a exatidão; deve ser tambem a do convidado".
BRILLAT-SAVARIN

ALMOÇO
Salada de vagens
Ostras com palmito ou grabin.
* * *
Filete de peixe
Pirão de batatas
* * *
Costeletas de carneiro.
Arroz
* * *
Doce de abacaxi.
* * *

OSTRAS COM PALMITO: — Lavam-se bem as ostras, abrindo-as uma a uma, retire-se o molusco, pondo-o a cozinhar na propria agua das ostras. Assim que ferver retira-se do fogo e escorre-se a agua. E' preciso uma boa quantidade de ostras, duas ou mais duzias. Põe-se numa panela uma colher de manteiga e logo que esta derreter, junta-se palmito cozido ou de lata, cortado em pedacinhos, 1 colher de azeite, sal, pimenta e rodelas de cebola. Juntam-se as ostras e, depois de tudo bem misturado, arruma-se num prato que possa ir ao forno, untado de manteiga. Peneira-se por cima farinha de rosca um pouco de queijo ralado e rega-se com manteiga derretida.

JANTAR
Sopa de caldo de feijão
* * *
Ovos em forminhas
Molho de tomate com presunto.
Pirão de batata.
* * *
Bifes mal assados.
Espinafres.
* * *
Pudim de leite.
Bolo simples.
* * *

PUDIM DE LEITE — Tome 2 garrafas de leite, 1 prato fundo cheio de açucar e 12 gemas. Junte o leite com açucar e leve ao fogo brando, até ficar reduzido à metade. Deixe esfriar um pouco e adicione as gemas. Unte uma forma com açucar queimado e leve a assar em banho-maria.
* * *
PARA COCKTAIL: — BOLINHOS DE AMENDOAS: — Junte batendo, 6 claras em neve, 6 gemas batidas, 200 grs. de açucar, 200 grs. de amendoas moidas, 1 colher de manteiga derretida e 200 grs. de farinha. Leve a assar em forminha. Pincele com geléia de damasco e seque ao forno.

Ecos da Temporada Dulcina - Odilon

AGRADECIMENTOS DAQUELES ARTISTAS AO PREFEITO

Dos atores patricios Odilon de Azevedo e Dulcina de Morais, o prefeito Henrique Dodsworth recebeu telegrama, agradecendo a solicitude com que a Prefeitura lhes cedeu o Teatro Municipal para a realização da temporada teatral que recentemente levaram a efeito naquela casa de espetáculos.

GALLY
OS PERFUMES QUE DÃO PERSONALIDADE!
Orygam — Rêve Rose — Narciso Azul — Paris e Harpa
A' venda em todo o Brasil

Autoridades No Gabinete do Ministro da Guerra

O ministro Eurico Dutra recebeu na tarde de ontem em conferencia os srs. Washington Vaz de Melo, ministro do Supremo Tribunal Militar, e que fazendo marte do Conselho Supremo de Justiça Expedicionaria; Novais Filho, prefeito do Recife, generais Mascarenhas de Morais, Pinto Guedes, Souza Doca, Mendes de Morais e Benicio da Silva.

SOCIAIS

ANIVERSARIOS

Fazem anos hoje:

Senhores: tenente coronel Atila Magno da Silva; dr. Manuel Petrarca de Mesquita; Artur Barbosa; dr. Leite de Castro; Francisco Cabral Peixoto e José Luiz de Castro.

Senhorinhas: Luciola de Noronha; Dilma Freire Barreto e Ebely Teixeira Santos.

— **Professor Nelson Romero** — Transcorreu ontem, o aniversario natalicio do professor Nelson Romero, catedratico do Colegio Pedro II.

— **Fizeram anos, ontem, em São Paulo;**

Senhores: prefeito João Batista Berbert, de Regente Feijó; Eduardo Ragazzi; dr. Jenuino Ubaldo Cardoso de Melo; Oscar Peixoto e Luiz Ruffo.

Meninos: Gulter Luiz, filho do sr. Marcelo dos Santos e da sra. Emilia Fontan dos Santos e Ismael, filho do sr. Cantidio Nogueira Sampaio e da sra. Helena Maier Sampaio.

Senhora: Maria Betine.

Senhorinhas: Ema Mion e Luiza Morais.

Menina: Lenita, filha do sr. Manuel Teixeira Silva e da sra. Antonieta Teixeira Silva.

NOIVADOS

Contrataram casamento;

Sr. Paulo Batista, com a senhorinha Carmem Tavares, filha do sr. Guilherme Tavares e da sra Silva Tavares.

— Sr. Alvaro de Albuquerque Santos, com a senhorinha Iolanda Lopes Ribeiro, filha do sr. Antonio Lopes Ribeiro e da sra. Rute Lopes Ribeiro.

— Sr. Anibal Pereira, com a senhorinha Marina Figueiredo, filha do sr. Dantas Figueiredo e da sra. Noemia Figueiredo.

CASAMENTOS

Enlace Limpo de Abreu-Saldanha da Gama — Realizar-se-á amanhã, na igreja da Candelaria, o casamento da senhorinha Madalena de Abaeté Limpo de Abreu, filha do sr. Mauricio Limpo de Abreu e da sra. Georgina Otoni Limpo de Abreu, com o capitão de corveta Luiz Phelippe de Saldanha da Gama, filho do sr. Lui dez Saldanha da Gama e da sra. Cecilia Ramos de Saldanha da Gama.

— Realizar-se-á amanhã, o enlace matrimonial da senhorinha Odila Guimarães de Vasconcelos, filha do coronel Herbert Maia de Vasconcelos e de sua senhora, Noemia G. Vasconcelos, com o sr. Jaime Martins de Albuquerque, filho do dr. Joaquim Martins de Albuquerque.

1.30 horas, na residencia dos
O ato civil realizar-se-á, ás pais da noiva, á rua Uruguai n. 536.

NASCIMENTOS

Humberto, filho do sr. Cesar Camier e sra. Raquel Camier.

— Maria Alice, filha do sr. José Magalhães Filho, e da sra. Albertina Magalhães.

— Olavo, filho do sr. Augusto Barreto Nascimento e da sra. Laura Barreto Nascimento.

— Dolores, filha do sr. Mauro Brito e da sra. Dolores Brito.

— Valfrido, filho do sr. Oscar de Paula Neto, e da sra. Iracema de Paula.

— Clinaura, filha do sr Elisio Peixoto e da sra. Nadir Peixoto.

BODAS DE PRATA

Realizando-se hoje as bodas de prata do casal José Pereira Junior e d. Maria de Jesus Pereira, a filha do casal Albertina Pereira da Silva e seu esposo Joaquim Leite da Silva, farão celebrar, missa em ação de graças, ás 9 horas, no altar-mór da igreja do Sacramento.

EXPOSIÇÕES

— **Galeria Bernardelli** — Permanente — No Museu N. de Belas Artes.

— **Lucilio de Albuquerque** — **Permanente** — Rua Ribeiro de Almeida, n. 22.

— **José Maria de Almeida** — Palace Hotel das 10 ás 22 horas.

— **Orlando Teruz** — No Museu N. de Belas Artes.

— **Noemia Cavalcanti** — Pintura — No Museu Nacional de Belas Artes.

— **Manuel Morales Gusman** — No "hall" do Museu N. de Belas Artes.

— **Paisagem Brasileira** — Associação Cristã de Moços.

— **Anita Orientar** — Inaugura-se hoje, 17, no salão nobre do Palace Hotel.

CONFERENCIAS

Sr. F. C. de San Tiago Dantas — Na Sociedade Brasileira de Cultura Inglesa — Amanhã, ás 17.45 horas, na séde da avenida Graça Aranha, 327, 5º andar, sob os auspicios dessa Sociedade e do Instituto Brasil-Estados Unidos, sobre o tema: "Contribuição da cultura juridica inglesa e da romanica para o Direito do futuro".

— Realizou-se, ontem no auditorio da Escola de Saude do Exército, presentes o seu diretor, os corpos docentes e discentes, autoridades e jornalistas, a anunciada conferencia do 1º tenente Gerardo Magela Bijos sobre a personalidade do Visconde de Pelotas.

— **Centro Carioca** — Na séde do Centro Carioca, á praça Tiradentes, 60 - 4º andar, realizar-se-á amanhã, ás 20 horas, uma conferencia do major Paraguassu', membro do seu Conselho Deliberativo, sobre o tema: "Os Cariocas".

CONCERTOS

Realiza-se hoje, ás 17 horas, no Teatro Municipal o concerto da pianista Maria Augusta Menezes de Oliva.

COMEMORAÇÕES

Martim Francisco — O Instituto Historico e Geografico Brasileiro realizará depois de amanhã, dia 19, uma sessão comemorativa do centenario da morte de Martim Francisco Ribeiro de Andrade, primeiro ministro da Fazenda do Império e da Maioridade. Usarão da palavra os srs. Antonio Carlos Ribeiro de Andrade, Pedro Calmon e ministro Artur de Souza Costa.

CIENTIFICAS

Sociedade Brasileira de Higiene — Sob a presidencia do dr. tas do Rio de Janeiro realizará amanhã, ás 17 horas, á rua Araujo Porto Alegre 71, 7º andar (A. B. I.), mais uma reunião daquela Sociedade, com a seguinte ordem do dia: — a) Eleição para os cargos vagos na diretoria e no Conselho Técnico (terceira convocação); b) Discussão afim de ser criada a Caixa Cultural.

REUNIÕES

Sindicato de Odontologistas — O Sindicato dos Odontologistas do Rio de Joneiro realizará hoje, ás 20 horas e meia, na sua séde á avenida Rio Branco n. 237, 13º andar — Aptº 1310 (Edificio São Borja), mais uma reunião cientifica.

HOMENAGENS

Sra. Alaide Cardoso — Por motivo de seu natalicio ontem ocorrido, a sra. Alaide Cardoso, diretora do colegio Arte e Instrução, recebeu de parte do corpo discente, docente e administrativo daquele estabelecimento de ensino secundario, carinhosa e expressiva manifestação de apreço e admiração.

ASSOCIAÇÕES CULTURAIS

Centro Academico "Luiz Carpenter" — Realiza-se hoje ás 20 horas a posse da primeira diretoria do Centro Academico "Luiz Carpenter", orgão oficial do corpo discente da Faculdade de Direito do Rio de Janeiro.

A diretoria compõe-se dos seguintes alunos: presidente: Paulo Silveira; vice-presidente Guilherme Gomes Carneiro; 1º secretario Paulo Mercadante; 2º secretario Americo Nicolau Oliveira; tesoureiro Renato Pimentel; bibliotecario, Osiris Joephson.

VIAJANTES

— O ministro Eurico Dutra, em companhia de sua familia, viajará hoje á noite, afim de passar o dia de amanhã, sua data natalicia, ausente desta capital.

— Do Recife, onde comandava a 7ª Divisão de Infantaria Especial, chegou a esta capital, tendo se apresentado na tarde de ontem ao ministro da Guerra o general Artur Silio Portela, o qual ficou adido á Secretaria Geral.

— De Porto Alegre, onde fôra a serviço, regressou ontem a esta capital, reassumindo em seguida o seu cargo o coronel Lauro Loureiro, chefe do Estabelecimento de Subsistencia Militar do Rio. Esse oficial superior, na tarde de ontem apresentou-se as altas autoridades militares.

Passageiros do "Cruzeiro do Sul":

Com destino ao Norte, deixaram esta capital os seguintes passageiros:

Para Salvador: Adolfo Bergamini; Déia Leite Bergamini; Rute Lenila Carvalho de Oliveira; Carvalho de Oliveira; Lubelia de Matos Vieira; Zelia de Matos Vieira; Maria Henriqueta Taveira de Magalhães; Carlos Silveira Eiras; Alice Guedes Eiras; Iolanda Eiras da Silva Leite; José Genival de Araujo Pereira; Avio de Figueiredo Brasil; Hebe Machado Brasil; Helvia Machado Brasil; Delzuita Aguiar Carvalho; Humberto de Souza Melo; Maria Bernardes Melo; Maril Bernardo Melo; Maria Bernardes Melo; Manuel Eduardo Fernandes Cintra Monteiro, Jorge Fernandes Cintra Monteiro, Hildebrando Duarte, Lucia Bernardo Melo.

Para Recife: Joaquim Saback de Oliveira, Margarida Maria Cruz Saback de Oliveira, Julia Henriette Holzgrefe Rios, Vitor Pereira de Souza, Edward Robertson, Armando Soares Navarro, Teresita Rivas Navarro, José de Barros e Silva; Heraclides de Barros e Silva; José Pedrosa, Edite de Barros Pedrosa; Maria das Graças Pedrosa; Carlos Magno Pedrosa; Helio Dutra, João Claudio de Lima; Renato Leal; Arnaldo Almeida Alves de Brito.

Para Natal: Amaro Mesquita, Julio Cesar de Andrade, Silvio Piza Pedrosa e Ricardo José.

— **Passageiros da Panair:**

Seguiu, ontem, para Belém do Pará o engenheiro americano Carlton Springer Proctor, técnico dos mais famosos e autor de varias das mais importantes obras de engenharia dos Estados Unidos.

— Acompanhado de sua esposa, chegou, ontem, de Assunção, o tenente coronel Juan M. Ibarrola, adido militar á Embaixada do Paraguai nesta capital.

— Procedente de Teerã via Africa e Natal, chegou, ontem, o diplomata iraniano Achtiany Akbar.

— Regressaram, ontem, á cidade do Salvador varios universitarios que se encontravam no Rio afim de participar dos VI Jogos Universitarios Brasileiros, realizados de 19 a 26 do mês passado. São os seguintes: Orlando Gama Lobo, presidente da Federação Universitaria Baiana de Esportes e que chefiou a embaixada; Elmo Ribeiro da Costa e Rafael Carneiro da Rocha, da equipe de basquetebol e Valdemar Flaviano Costa e Leo Pires Pinto, da equipe de remo.

— Segue para os Estados Unidos, amanhã, o sr. Al Szekler, diretor-gerente da Universal Filmes, S. A.

— **Passageiros da N. A. B.:**

Viajaram ontem, 16 as seguintes pessoas: Valyter Lewis Eckert Junior, Joaquim Mariano Braga, Nair Barbosa Braga, Maria Aparecida Braga e Antonio Almeida Junior, para Belo Horizonte; Ronaldo França Araujo, Bernadete França Araujo, João Minervino de Araujo, Antonio Vilarim e Roberto Gonçalves de Carvalho, para João Pessoa; Aldmear Mota Borges, para Lapa; Cicero da Silva Ferraz e Alzira F. Alves Bastos, para Terezina; Otavio Gonçalves e João Borgess F. Junior, para Belém.

— Regressaram de São Paulo para o Rio os seguintes passageiros: Caetano Carlos Paioli, Geraldo Fagiano, Altino do Céu Nunes, Alfredo Dias da Costa, Luiz Alberto Bittencourt, Alfredo Camilo Pedro Proto, Licinio da Silva Mota, Dimas Rolim, Eugenio Adolfo Schneider, José de Barros, Caflo Kayat, Jaime Chéde, Reinaldo Pustiglioni e Jair Fontoura da Frota.

FALECIMENTOS

Faleceu ante-ontem em sua residencia á avenida Aparicio Borges, 51 ap. 404, o sr. Geminiano Rocha, pai do sr. Osvaldo Leite Rocha, chefe de publicidade da Paramount Film., S. A. Inc.

— **Clovis Martins Ribeiro** — Faleceu no dia 12 do corrente, em São Borja, Rio Grande do Sul, o sr. Clovis Martins Ribeiro, aspirante da Aeronautica. O extinto que era filho do dr. Jonas Deocleciano Ribeiro e da sra. Genoveva Marins Ribeiro, deixa os seguintes irmãos: dr. Newton de Lima Ribeiro, casado com a sra. Maria da Gloria Leão Veloso Ribeiro; Ana Maria Pia de Lima Ribeiro e Maria da Conceição Martins Ribeiro.

O corpo será trasladado para a capital de São Paulo, sendo esperado amanhã, devendo se realizar nesse dia o seu sepultamento.

ENTERROS

Foram sepultados ontem;
No cemiterio de São João Batista:

O sr. Nicolau Olivieri.

— A's 10 horas, a sra. Maria da Silva Ruas Mandim.

(Conclue na 7ª pag.)

NOS CINEMAS

CINELANDIA

Palacio — "Flor de Inverno" (Fox) Sonja Henie, Jack Oakie e Carole Landis. 2 — 4 — 6 — 8 e 10 horas. **Vitoria** — "Gung-Ho!" (Universal) Randolph Scott e Grace Mc Donald. 2 — 4 — 6 — 8 e 10 horas. **Metro Passeio** — "A Patrulha de Bataan" (Metro) Robert Taylor. 1|2 dia — 2 — 4 — 6 — 8 e 10 horas. **Capitolio** — Sessões Passatempo", Desenhos, Comedias e Jornais. A partir do 1|2 dia. **Imperio** — "Aventuras de Jenny Valentine" com Dennis O'Keefe, "Salteadores dos Pampas" com os "Três Mosqueteiros" e o 7º e 8º episodios de "Aventuras de Chico Viramundo". A partir de 2 horas. **Odeon** — "Dama por uma Noite". (Republic) John Waine e Joan Blondell. 2 — 4.30 — 7 — 9.30 hs. **Pathé** — "Tambem os Reis Amam" com Raimu e Victor Francen 2—4—6 — 8 e 10 hs. **Rex** — "A Irmã do Mordomo" (Universal) e Deanna Durbin e Francho Tone. 2 — 4 — 6 — 8 e 10 horas. **Plaza** — "Sahara" (Columbia) Humphrey Bogart. 2 — 4 — 6 — 8 e 10 horas. **Cinac Trianon** — Desenhos, Comedias e Jornais. A partir de 1|2 dia. **Cinac O. K.** — Desenhos, Comedias e Jornais. A partir de 2 horas.

CENTRO

Popular — "Esposa de Conveniencia e "Trilha Solitaria.. **Primor** — "O Beijo da Traição" e "Uma Garota Caprichosa". **Colonial** — "Tudo por Ti" e "Oraculo do Crime". **Parisiense** — "Atrás do Sol Nascente". **Lapa** — "Boemios Errantes" e Alvorada Para Esta Noite. **Dão Pedro** — "Ao Toque do Clarim" e "Contrabando de Guerra". **Metropole** — "Legião Branca" e "Traição no Far West". **São José** — "Noivas de Tio Sam". **Floriano** — "O Castelo do Homem sem Alma" e "Erros da Adolescencia. **Mem de Sá** — "Rebeca, a Mulher Inesquecivel" **Ideal** — "Malandro de Sorte" **Iris** — "Mania de Antiguidades" e "Codigo do Cangaceiro".

BAIRROS

Metro Tijuca — "Lily, a Teimosa" (Metro) Judy Garland e Van Heflin. 2 — 4 — 6 — 8 e 10 horas. **Copacabana** — "Lily, a Teimosa" (Metro) Judy Garland e Van Heflin. 2 — 4 — 6 — 8 — e 10 horas. **São Luiz e Carioca** — "Gung Ho!" (Universal) Randolph Scott e Grace Mc Donald. 2 — 4 — 6 — 8 e 10 horas. **Rian:** — "O Diabo Disse Não!" **América** — "A Irmã do Mordomo". **Astoria Olinda e Rits.** — "O Fantasma do Mar". **Politema** — "O Monstro Sinistro" e "O Rei dos Boladeiros. **Velo** — "O Vampiro" e "O Codigo do Cangaceiro". **Vila Isabel** — "Mulher Féra" e "Sem Destino". **Guanabara** — "Vida Contra Vida" e "Erros da Adolescencia". **Bandeira** — "Canção da Vitoria". **Americano** — "A Volta do Homem Leão" e "Revolveres e Laços". **Edison** — "O Segredo do Monstro" e "O Veleiro Fantasma. **Maracanã** — "Mergulho no Inferno". **Ipanema** — "A Irmã do Mordomo". **Pirajá** — "Dize que me Queres" e "O Rei dos Boladeiros". **Roxi** — "Gung-Ho". **Avenida** — "Mosqueteiros da India". **Centenario** — "O Monstro Sinistro" e "Jornada Tragica". **Grajau'** — "Caçadora de Marido" e "Espiões do Eixo". **Jovial** — "Legião Fronteiriça" e "Capitulou Sorrindo". **Tijuca** — "Tristezas não Pagam Dividas". **São Cristovão** — "A Lei Sagrada" e "Espiões do Eixo". **Haddock Lobo** — "O Beijo da Traição" e "Uma Garota Caprichosa". **Fluminense** — "Dama em Perigo" e "Berlim na Batucada". **Rio Branco** "Mulher Fatidica" e "Os Comandos Atacam de Madrugada". **Guarani** — "Horas Roubadas" e "Ritinha é Dengosa". **Catumbi** — "Tesouro de Tarzan" e "Uma Noite de Natal". **Natal** — "A Secretaria de Andy Hardy" e "Uma Aventura por Dia". **Apolo** — "O Segredo do Monstro" e "O Aventureiro Fantasma". **Floresta** — "Abandonados" e "A Mulher que eu Deixei".

SUBURBIOS
(Central)

Meyer — "Calouros na Broadway" e "Soldados de Hoje". **Mascote** — "As Cruzadas" e "A Injuria". **Lux** — "Sua Excia. o Réu" e "Um "Blefe Formidavel". **Vaz Lobo** — "Mulher Fatidica". **Para Todos** — "Nossos Mortos Serão Vingados" e "Suprema Cartada". **Palacio Vitoria** — "Sensação de Paris" e "Traição Descoberta". **Alfa** — "Artilheiro Aéreo" e "A Mulher que eu Deixei". **Coliseu** — "Corvetas em Ação" e "Bamba do Sertão". **Beija-Flor** — "Minha Secretaria Brasileira". **Madureira** — "Surgirá a Aurora" e "Musica da Vitoria". **Moderno** — "Chu-Chin-Chow" e "Espoliadores de Sonora". **Modelo** — "O Castelo do Homem sem Alma" e "Chamas da Vingança". **Quintino** — "Tristezas não Pagam Dividas". **Piedade** — "Querer e Vencer". **Irajá** — "Adeus Meu Amor" e "Justiça Vingadora".

NITERO'I

Eden — "Mulher Féra" e "Sem Destino". **Imperial** — "O Homenzinho Está Com Azar" e "Revolveres e Laços". **Odeon** — "Capitulou Sorrindo". **Rio Branco** — "De Mulher Para Mulher" e "Mais Vale Tarde que Nunca".

PETROPOLIS

Capitolio — "As Mil e Uma Noites". **D. Pedro** — "Vida Contra Vida" e "Cavaleiro Vingador". **Petropolis** — "Revolta".

PARA O LAR

Por ALICE BROOKS

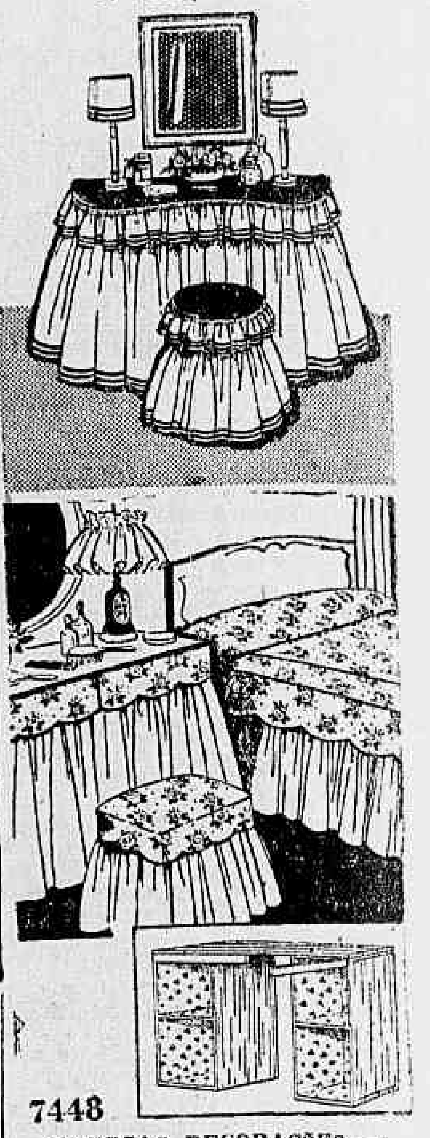

7448

DIVERSAS DECORAÇÕES — Ha muitos objetos e moveis em casa que podem ser encobertos e decorados com fazenda drapejada e motivos floreais. Cama, mesa de "toilette", tamboretes, etc. O trabalho é pouco a despesa minima.

Mais Uma Iniciativa Para o Aproveitamento de Pessoas Privadas da Visão

A CENSURA POSTAL DA CORRESPONDENCIA EM BRAILE FEITA POR UMA FUNCIONARIA CEGA

O diretor do Instituto Benjamin Constant tomou a iniciativa de sugerir ao diretor geral dos Correios e Telegrafos fosse a Censura Postal da Correspondencia em Braile, executada por um cego naquele proprio diretamente.

Semelhante sugestão que se estriba no mais elevado espirito de solidariedade e patriotismo teve o melhor acolhimento do major Landri Sales, que admitiu uma funcionaria sem vista para executar o trabalho em apreço, cooperando, assim, com o governo, no cumprimento do decreto-lei que autoriza o aproveitamento, no Serviço Publico, de individuos de capacidade fisica reduzida.

Diario Astrológico

O dia de hoje é feliz para assinar contratos, realizar casamento e para compras de imoveis.

HOROSCOPO DE AMANHÃ

OS HOMENS, que amanhã aniversariam são meditativos, gostam da solidão e avessos completamente á vida das grandes cidades. Terão prosperidade na industria, na lavoura e na pecuaria.

AS MULHERES, nascidas sob o signo de amanhã, devem dedicar-se a alguma profissão artistica ou comercial porque conseguirão fama e fortuna.

O casamento lhes trará muitos motivos de alegria principalmente se se casarem com os nascidos nos dias: 1 — 6 — 8 — 9 — 10 — 11 — 18 — 19 — 20 — 21 e 27 dos meses de janeiro, agosto setembro e outubro.

O temperamento dessas pessoas é ciclotimico extrovertido, para as nascidas no sul, e ciclotimico introvertido, para as do norte

As crianças necessitam de uma boa educação comercial entre 10 e 16 anos, e, sua infancia requer cuidados, com a saude, e educação em ambiente moral, evitando-se o seu contacto com todas as nuanças do mal.

QUE ACONTECERA' AMANHA, 18, AO LEITOR?

— Seguem-se as possibilidades, felizes ou não, de amanhã, com horas e numeros promissores para os leitores nascidos em quaisquer dia, e mês nos periodos abaixo:

PARA OS NASCIDOS

Entre 22 de dezembro e 20 de janeiro:

— Irritação, pela manhã, a tarde será vitoriosa. 14, 15 e 16; 41, 51 e 61. (hs. e ns.)

Entre 21 de janeiro e 18 de fevereiro:

— Aspectos favoraveis, resoluções beneficas com lucros. 11, 12 e 13; 20, 21 e 31. (hs. e ns.)

Entre 19 de fevereiro e 20 de março:

— Nervos abalados, desgostos e desapontamentos. 7, 9 e 11: 26, 63 e 74. (hs. e ns.

Entre 21 de março e 20 de abril:

— Pequenos lucros e grandes planos para o futuro. 8, 9 e 10; 44, 45 e 46. (hs. e ns.)

Entre 21 de abril e 20 de maio;

— Negocios paralizados, ansiedade e perturbações gastricas. 5, 6 e 7; 41, 51 e 61. (hs. e ns.)

Entre 21 de maio e 21 de junho:

Surpresas agradaveis, presentes de amigos e empreendimentos lucrativos. 2, 3 e 4; 20, 30 e 40. (hs. e ns.)

Entre 22 de junho e 22 de julho:

— Satisfação sentimental e possibilidades felizes para negocios familiares. 1, 17 e 18; 55, 52 e 81. (hs. e ns.)

Entre 23 de julho e 23 de agosto:

— Disposição ativa, e possiveis acontecimentos favoraveis pela manhã. A tarde será de máus pressagios. 9, 10 e 12; 63, 64 e 66. (hs. e ns.)

Entre 24 de agosto e 22 de setembro:

— Saude abalada. E' preciso um regime alimentar. 19, 20 e 21; 36, 38 e 39. (hs. e ns.)

Entre 23 de setembro e 22 de outubro:

— Riscos de perdas no jogo ou em negocios impensados. 17, 23 e 33; 53, 67 e 77. (hs. e ns.)

Entre 23 de outubro e 22 de novembro,

— Excitação, contrariedades e negocios precipitados. 16, 18 e 24; 34, 45 e 51. (hs. e ns.)

Entre 23 de novembro e 21 de dezembro:

— Indisposição organica e espectativa de máus acontecimentos. 9, 11 e 13; 37, 38 e 49. (hs. e ns.)

ADVOCACIA TRABALHISTA
NAPOLEÃO FONYAT
ex-Presidente da Junta
RUA DO CARMO, 65-1.º and. s/6
Telef. 43-8188

A LOURINHA

AMANHÃ

E A SONECA DO GASPAR

Ponto Facultativo No Dia 18 Em S. Paulo

S. PAULO, 16 (A. N.) — No proximo dia 18, dia que a Igreja dedica ás comemorações da "Assensão do Senhor", o ponto será facultativo nas repartições publicas e estabelecimentos de ensino do Estado.

LIVRARIA ALVES
Livros colegiais e Academicos

Atos do Chefe do Governo

(Conclusão da 5ª pag.)

mento: os desenhistas, José Antonio de Souza, da classe I para a J e Haider da Silva Milanez, da classe H para a I; o operario de armamento, Alvaro de Souza Santos, da classe E para F; os faroleiros, Cesar Angelo de Melo e Bernardino Lopes Marinho, da classe F para a G e José Caldas Maciel, da classe E para a F; o maquinista maritimo, Alberto Silvio Patricio Filho, da classe C para a D; os serventes, Guilherme Ricardo de Almeida, da classe D para a E e Manuel Sinos Santos, da classe C para a D; os marinheiros Alvaro Aguirre da Silva Santos, da classe C para a D, Manuel André da Souza, da classe C para a D, e Euclides Gregorio da Silva, João Ferreira do Amaral e Manuel Norberto da Conceição, da classe B para a C; os patrões Francisco Fernandes Lima, da classe D para a E, José Alves de Jesus, da classe D para a F, Romeu Bernaci, da classe B para a C e Severo Coelho, da classe C para a D; os operarios de arsenal, Terfelino Júlio da Rocha, da classe F para a G, Oscar Pereira dos Santos, Luiz Antonio da Silva, e Nestor Rosario de Oliveira, da classe F para a F; Otavio Monteiro Filho, Osvaldo dos Santos Marques, Lino Vicente Malta e Valdemar Pereira da Costa, da classe D para a E, e Clovis Henriques, da classe C para a D, Lourenço José de Araujo, Cid Fernandes Martins, Luiz Domingues e José Alves de Carvalho, da classe C para a L.

Promovendo, por antiguidade: o escriturario, Silvia Marques da Silva, da classe E para a F; o operario de armamento, Lucio Alves da Costa, da classe C para a E; o faroleiro, Hemetrio Dauto Gomes, da classe E para a F; os marinhistas maritimos, Mauricio Pinto da Silva, da classe F para a G e Roberto da Silva Bastos, da classe C para a D; o servente, João Sindronio de Santana Filho, da clases B para a C; os marinheiros, João Antonio Paraiso e Raul Domingos dos Santos, da classe, da classe B para a C; os patrões, João Luiz de Oliveira e Eliezer Alves, da classe D para a F, Raimundo Roque Magalhães e João José de Santana, da classe C para a D; os operarios de arsenal, Artur Alvares Coelho, da classe G para a H, Eloi Teixeira da Cunha, da classe F para a G, Alencar de Souza Tenorio, Cacildo Fagundes Soares, da classe E para a F, Arcilio Rodrigues dos Santos, Bernardino Nascimento Amaral Filho e Matias da Silva, da classe D para a E, Nicanor José Alves, Maceu Nicolau de Oliveira, Gabriel Miguel Assad, Osiris Mendes e Marlmiano Pinho Pereira Valente, da classe C para a D.

NA PASTA DA AERONAUTICA

Exonerando Sylzio José de Moura Alves de Souza, Gilberto Simões, Idio Lopes, João Vilela de Albuquerque, Manuel Batista Leite, Adeil no da Costa Oliveira, Darci Ramos, Geraldo Rebelo, Gil Mota, Jamil da Mota Macedo, José Maria das Neves, Luiz Gonzaga de Macedo Filho, Mauricio Roberto Correia da Costa, Mauro Carneiro da Cunha, Ossenir Machado Arcuri, Raul Cherton Barkes, Renato Pinto Amando, Tibiriça Zuany de Carvalho Pires, Augusto Soares Pais Leme, Fernando Abbet Galvão, Jaime Alves de Oliveira, João Batista Alencar Vieira Machado, José Antonio Ancião Proença, José Carlos Padilha Vidal, José Marques, José Ribamar Peres Lima, Luiz Gomes de Oliveira, Mario Teixeira de Barros e Vitorio Abdelhay, de escriturarios, classe E.

Nomeando para a Reserva de 2ª classe, segundos tenentes médicos da Reserva de 2ª classe do Quadro de Saude, os Doutores Luttero Sarmanho Vargas, Glion Quintais de Sousa, Wilson Vieira Chaves e Aloifo da Rocha Furtado e Osvaldo Coelho.

Concedendo reforma ao 1º sargento Jonas Dias de Azevedo, ao 3º sargento, Francisco Santos de Oliveira, ao sargento Dante Poli e ao cabo Ivan Função.

NA PASTA DO TRABALHO

Nomeando Maria Cordelio Soares Machado, escriturario, classe E.

Removendo, "ex-oficio", no interesse da administração, Carlos Alcides Pereira, escriturario, classe E, da 5.ª Junta de Conciliação e Julgamento com sede em São Paulo, S. Paulo, para o Conselho Regional do Trabalho da 1.ª Região.

NA PASTA DA VIAÇÃO

Aposentando: Izaura Imbassahy de Aguiar Vasconcelos, postalista-auxiliar classe E, Aluizio Deway Vilela, Agarico Siqueira Correia de Araujo, Artur de Almeida, Carlos Alberto Raposo, Felicissimo do Espirito Santo Filho, Homero Olivas, telegrafistas, respectivamente, classe J, I, H, G, I, H.

Aposentando, no interesse do serviço publico: Antonio Gonçalves de Queiroz, continuo, classe G, Benedito Deodoro de Araujo, carteiro, classe D, Elvira Merola Borges da Rocha Junior, telegrafista, classe F, Geroncio da Costa e Spa, agente de Estrada de Ferro, classe J, Hermogenes Montenegro de Oliveira, chefe dos Serviços Economicos, classe K, José Ildo Dias Cardoso, classe J, Luiz Augusto Pereira, condutor de trem, classe J e Zilda Viana dos Santos, escriturario, classe E.

Designando Jorge Burlamaqui, engenheiro classe M, para diretor da Seção de Segurança Nacional do Ministerio da Viação e Renato Leão, contador classe H, para membro da Delegação de Controle junto á Rede de Viação Paraná-Santa Catarina, na qualidade de contador da Contadoria Geral da Republica.

Concedendo dispensa a Vicente de Brito Pereira Filho, engenheiro, classe M, de diretor da Seção de Segurança Nacional do Ministerio da Viação.

Tornando sem efeito o seguinte decreto: o que nomeou Antenor Reis de Assis, oficial administrativo, classe K, para, interinamente, como substituto chefe dos Serviços Economicos, padrão L, os que nomearam Alberto Pereira dos Santos Filho, Alberto Ferreira Teixeira, Aristides Casemiro da Rocha, Mario Bitencourt Lessa, e Valdir Guaraci Pereira, interinamente, telegrafista, classe E; Benedita Rocha Machado, Durval Gomes Veloso, Brice Silveira Franco, Durvalina Vasconcelos de Carvalho e Erzila Frazão Perdigão e Maria Anunciata Cardoso, postalistas, classe E.

Radmitindo Honorio José da Silva Filho, no cargo de mestre de linhas, classe E.

Exonerando Vanda Papi Barbosa de escriturario, classe E, Honorio José da Silva Filho de mestre de linha, classe E e Olmiro Gomes dos Santos de postalista-auxiliar, classe G.

Concedendo exoneração a Antonio Ramos Melo de agente de Estrada de Ferro, classe E, a José Antunes de Queiroz de agente de Estrada de Ferro, classe C, a Maria José de Siqueira Delduque de datilografo, classe D e a Raimundo Guilherme de Holanda Braga de postalista, classe B.

Demitindo Azemar Damasceno do Couto de postalista-auxiliar, classe G.

Demitindo, a bem do Serviço Publico, Julio Gomes Moreira de agente de Estrada de Ferro, classe E.

OUTROS DECRETOS

O presidente da Republica assinou, ainda, os seguintes decretos:

Incluindo nos efeitos do decreto-lei 4.165 para fins de liquidação a firma Heder & Cia. Ltda.

— Criando, no quadro permanente do Ministerio da Viação dois cargos isolados de ajudante de tesoureiro e decretos nomeando para preenche-los a Jurema Yari Ferreira e Felipa Drumond Lobo.

— Alterando, a carreira de Postalista auxiliar do quadro III do Ministerio da Viação.

Convocação de Reservistas

Pela 1.ª Circunscrição de Recrutamento, foram convocados para o serviço ativo do Exército os reservistas abaixo, das classes de 1916 a 1923 de 2.ª e 3.ª categorias, que deverão comparecer á 1.ª Seção da 1.ª Circunscrição de Recrutamento, de 11 ás 16 horas de hoje a 22 do corrente: Alberto, filho de Alberto de Souza Pinto; Albino filho de Ambrosina Machado Medeiros; Aldino, filho de João Barbosa; Antonio, filho de Abilio Augusto Meiço; Antonio, filho de José Rachel; Ari, filho de Antonio José Pereira; Carlos, filho de Matias Assunção; Helio, filho de Vicente De Cimone; Herminio, filho de Julio de Souza Paulino; Irineu, filho de Amaro Chexas Ribeiro; João filho de Celina Eugenia da Cruz; José, filho de Antonio Ferreira Barbosa; José, filho de Manoel José de Medeiros; Luiz, filho de José Lourenço da Rocha; Manoel, filho de Manoel Lourenço da Fonseca; Mozart, filho de Samuel Cristiano Copio; Nelson, filho de João Monteiro da Luz; Valter, filho de Paulo Pereira da Cruz.

Doenças Nervosas
DR. NEVES MANTA
RUA SEN. DANTAS, 40
De 15 ás 18 horas

SOCIAIS

(Conclusão da 6ª pag.)

— No cemiterio da Ordem do Carmo:

A's 17 horas, o sr. Henrique Fabron de Morais.

— No cemiterio da Ordem Terceira da Penitencia:

A's 9 horas, a sra. Augusta Iglina dos Santos.

— Foi sepultado ontem, em São Paulo, o sr. Alfredo Gomes.

MISSAS

Serão celebradas, hoje:

Na Igreja de Nossa Senhora do Carmo:

A's 11 horas, de 7º dia, por alma do sr. Francisco Pring.

— A's 10,30 horas, de 7º dia, em intenção da alma da sra. Edina [illegible] Braga Costa.

— No altar mór da Catedral Metropolitana, ás 10 horas, de 7º dia, em sufragio da alma do dr. Teotonio Freire.

— Na igreja de Santa Luzia, ás 8 horas, de 7º dia, por alma do sr. Manuel Garcia da Silveira.

— Na igreja de São Jorge, ás 10 horas, de 7º dia, em intenção da alma da sra. Margarida Carola Mendes.

— No altar mór da igreja de São Francisco de Paula, ás 11 horas, de 7º dia, por alma do sr. Manuel de Andrade.

— No altar mór da igreja do Santissimo Sacramento, ás 7,30 horas, de 7º dia, em sufragio da alma do sr. Gorino Américo [illegible].

— No altar mór da igreja da Candelaria, ás 9 horas, de 7º dia, em intenção da alma da sra. Adelaide Reis Valeas.

— Na igreja de São Francisco de Paula será rezada hoje, ás 11 horas, missa de 7º dia, por alma do sr. Manuel de Andrade, pai da professora Judite de Andrade Correia, coordenadora do Setor de Cinema Escolar, da Secretaria Geral de Educação e Cultura.

DOENCAS ANO RETAIS E DOS INTESTINOS
DR. LAURO BORGES
Av. R. Branco 108, 4.º and. s/406
TEL. 42-4738

Dr. Newton Motta
Medico
GINECOLOGIA — OPERAÇÕES — PARTOS
Consultorio: — AV. RIO BRANCO, 108 s/502
TEL. 42-2171
(Ed. Martineli)
2as. 4as. 6as. — 9 ás 12

Ministerio da Marinha

NOVOS SUB-OFICIAIS

Foram promovidos nos Quadros de Escrita-Fazenda e de Maquinas do Corpo do Pessoal Subalterno da Armada os primeiros sargentos Miguel Flores e Severino José Fernandes, respectivamente. Estes foram lavrados em portaria assinada pelo ministro.

PARA MELHORIA DE REFORMA

O ministro deferiu os requerimentos em que o capitão-tenente José Mirabeau Trovão e o 1.º ten. Ernesto Natason Ferreira da Silva, solicitaram contagem, por equidade, do periodo de tempo em que prestaram serviços á Marinha gratuitamente.

ADMISSÕES DE DIARISTAS

Por ordem do ministro foram autorizadas as admissões dos extranumerarios diaristas abaixo, para as seguintes repartições: Arsenal de Marinha — Ulisses Vicente Neves; Base da Defesa Flutuante — Acacio Nunes; Base Naval de Natal — Adalberto Tiburcio da Costa; Diretoria da Marinha Mercante — Generoso do Prado Atagiba, Pedro dos Santos; Hospital Central da Marinha — João Antonio Ramos e Silvio Cecoto. Imprensa Naval — Alexandre de Oliveira Filho. Foram tambem admitidos, como mensalistas, para o Arsenal da Ilha das Cobras, Artur Mexias Sá Pinto; para a Diretoria de Navegação, Carlos Rodrigues Pereira e, finalmente, para a Odontoclinica Central, Luiz Geraldo Vieira de Morais.

CONVOCAÇÃO

Pelo ministro foi convocado para o serviço ativo o 1.º sargento João da Silva.

FALECIMENTOS

Oficialmente á Armada foram comunicados pelo diretor do Pessoal os dos capitães-tenentes Aderrohan de Holanda Cavalcante e Bento Acacio Pereira de Figueiredo, marinheiro Apolinario Joaquim da Luz e do artilheiro Rodolfo Azevedo Sa[illegible]rda.

Johnny Weissmuller mais uma vez volta ás suas aventuras de Tarzan no estupendo "Terror no Deserto" uma extraordinaria produção RKO Radio, que é um filme de muita ação e repleto de cenas interessantes; desta vez a pequena é a graciosa Nancy Kelly e Johnny Sheffield continua no seu papel de "Boy". Inegavelmente, até hoje, Weissmuller não havia aparecido num espetaculo tão interessante e tão cheio de surpresas; como por exemplo, as formidaveis cenas em que aparecem os colossais monstros ante-diluvianos, uma monstruosa "aranha-gigante" e a enorme "flôr-carnivora"! Este interessantissimo filme da RKO será apresentado sexta-feira dia 19 no confortavel cinema Republica, e logo após, segunda-feira, 22 nos cinemas Astoria - Olinda - Ritz. Os "fans" dos bons filmes de aventuras não devem perder "Terror No Deserto", pois, acharão mil motivos de agrado.

CINEMA

FRANK MORGAN NA TELA DO "METRO-PASSEIO" JÁ AMANHÃ

Frank Morgan e Richard Carlson num "momento" de "Ilustre Incognito", a estréia de amanhã no Metro Passeio

Frank Morgan, a quem o nosso publico quer um grande bem, por quem tem uma admiração intensa desde que, em seus primeiros filmes, ele se firmou como um dos mais autenticos valores do cinema, será o herói da téla do Metro Passeio, aparecendo como principal figura de "Ilustre Incognito" (Strager in Town), que Roy Rowland dirigiu ara a Metro Goldwyn Mayer, com Richard Carlson, Jean Rogers e Porter Hall, em outros papeis importantes.

Em "Ilustre Incognito", Morgan interpreta a figura de um juiz de grande prestigio, que vai, incognito, descansar numa cidadezinha do interior, e encontra "casos" muito mais complicados do que aqueles a que estava acostumado na metropole...

"LANCEIROS DA INDIA", O PROXIMO CARTAZ DO ODEON E IPANEMA

A meio ainda da filmagem de "Lanceiros da India" — que o Odeon e Ipanema apresentarão em "reprise" na próxima segunda-feira—, declararava Henry Hathaway, o diretor da produção, que excluidos os principais interpretes (Gary Cooper, Franchot Tone, Kathleen Burke, Richard Cromwell), já haviam figurado nas folhas de pagamento mais de quatro mil nomes!

Dessa gente toda, empregada ha filmagem, pelo menos 3.800 eram figurantes que, pelo seu tipo especial, muito raramente encontram trabalho em Hollywood. Assim, a esse tempo, figuravam nas folhas de pagamentos 352 hindus, afagãs, siquis, afridis e, com eles 150 indios Piuto, 12 bailarinas arabes, três generais russos, quatro coroneis, 17 capitães, três regimentos de lanceiros de Bengala — fotografos na India —, uma tribu de hindus maometanos e milhares de figurantes de tipo comum.

"A PATRULHA DE BATAAN"

"A Patrulha de Bataan", esse vigoroso espetáculo que tão demarcado triunfo tem marcado no Metro Passeio", dará hoje ali suas ultimas exibições. O belo filme, sem duvida o mais forte desempenho de Robert Taylor, passará a exibir-se, amanhã, nos Metros Tijuca e Copacabana.

NASCE UMA CANÇÃO

"Tempestade de Ritmo" que se estréia na proxima semana no Palacio é um filme maravilhoso, diferente. Contem mais 75 % de musica, dansas canções do que qualquer musical médio e apresenta alguns dos maiores nomes do mundo de atrações.

Além de Miss Norne, a sensacional descoberta-cantora, Bill Robinson, e Cab Calloway e sua orquestra, temos Katherine Dunham, Fats Waller, os Nicholas Brothers, Ada Brown, Dooley Wilson e muitos outros.

William Le Baron produziu e Andrew Stone dirigiu "Tempestade de ritmo".

MARJORIE REYNOLDS NO ELENCO DE "A CANÇÃO DE DIXIE"

Marjorie Reynolds, ou melhor, a "gata borralheira" do cinema — pois assim foi ela cognominada após sair da obscuridade para ser a "partenaire" de Fred Astaire e Bing Crosby em "Duas Semanas de Prazer" —, vai reaparecer ao lado do mais famoso "crooner" do mundo, em "A Canção de Dixie", o estonteante "show" em tecnicolor que os cinemas São Luiz, Vitoria, Rian e América começarão a exibir quinta-feira próxima.

Dorothy Lamour estará amanhã nos cinemas São Luiz, Vitoria, Rian e América no lado de Bing Crosby em "A Canção de Dixie"

KOSMOS CAPITALIZAÇÃO S. A.
CAPITAL: CR$ 12.000.000,00 - REALIZADO CR$ 6.800.000,00 A 9
SÉDE SOCIAL: 87, RUA DO OUVIDOR, 87 — RIO DE JANEIRO
RESULTADO DO SORTEIO DO CORRENTE MÊS:
TOS ZVP GOH HAE QYO EOM QDZ UPF
OS SORTEIOS SÃO REALIZADOS NOS DIAS 16 DE CADA MÊS, OU NO DIA UTIL IMEDIATO NA SEDE SOCIAL ÁS 12 HORAS

PRODUÇÃO COMERCIO E FINANÇAS

As Inundações do Paraibuna

DAS obras de saneamento a cargo da Baixada Fluminense, uma das etapas mais importantes e mesmo tambem das que ha mais tempo reclamam uma solução definitiva, é a que está sendo realizada para a desobstrução do leito do rio Paraibuna, e cujo ponto central fica na cidade de Juiz de Fóra e se irradia por grandes extensões de areas submetidas ao regime periodico de enchentes de enormes proporções e de vultosos prejuizos á economia daquela fertilissima e industriosa região.

Visitando, ha dias, os trabalhos ali em execução, o ministro Mendonça Lima teve ocasião de declarar que:

"— Essas enchentes vinham agravando-se progressivamente, permitindo ás estatisticas mostrarem indices excessivos de um mal que tendia a piorar, cada vez mais. O Ministério da Viação, reconhecendo que a necessidade exigia providências maiores naquele setor, incumbiu de achar a solução para o Paraibuna o dr. Hildebrando de Araujo Góis, diretor do Departamento Nacional de Obras de Saneamento. A importancia da obra ficou justificada, naturalmente, pelo relevo do parque industrial de Juiz de Fóra no conjunto da economia nacional.

Percorri detalhadamente as obras de regularização do Paraibuna e seus respectivos serviços de dragagem, construção de pontes e variantes. A solução encontrada foi o desvio do curso do rio, construindo-se para isso uma grande variante, onde já foram escavados cerca de quinhentos mil metros cubicos de terra, cortes de 30 metros de altura, alargamento e construção de várias pontes. Dessas pontes, todas de cimento armado e com vão livre de sessenta metros, em numero de oito, quatro já estão quase concluidas.

Uma vez aterrado o leito antigo do Paraibuna, o serviço que será feito em colaboração com a Prefeitura, terá inicio á margem direita do rio, de uma larga avenida, com o intuito de desviar do centro da cidade o transito da estrada Rio-Belo Horizonte.

Pará atender ás necessidades do desenvolvimento industrial da cidade e do desvio propositadas das aguas, foi incluido no plano de obras a construção de três barragens, necessarias ás represas, que fornecerão energia ao parque industrial, já ressentido da carência de energia que atualmente o abastece.

Tive o prazer de encontrar os serviços mais adiantados do que esperava, quer no ambiente geral, quer nos detalhes, e observei, com muito gosto, a parcela de colaboração do prefeito Celso Valadares com o Departamento Nacional de Obras de Saneamento."

CAMBIO

O mercado de cambio iniciou ontem, os seus trabalhos em condições calmas e inalteradas.

O Banco do Brasil, cotou a libra a Cr$ 79,58 9|16 e o dolar a Cr$ 19.63 para saques e a . . Cr$ 78.46 7|16 e a Cr$ 19.47, respectivamente

Assim ficou no primeiro fechamento. Reabriu e fechou, inalterado.

O Banco do Brasil afixou ontem para as suas cobranças e de outros bancos, cotas e remessas para importação, as seguintes taxas:

A' vista:

	Cr$
Libra	79 58 9|16
Dolar	19 63
Franco suiço	4.55
Escudo	0.30
Coroa sueca	4.72
Peso chileno	0.63 3| 8
Peso boliviano	046 3| 4
Peso argentino	4 94 1| 2
Peso uruguaio	10.45 3| 8

O Banco do Brasil para comprar as letras de cobertura afixou as seguintes taxas:

MERCADO LIVRE

	Cr$
Libra	10 49 3| 4
Dolar	19.47
Escudo	0.79
Peso chileno	0.59 15|16
Peso argentino	4 80 15|16
Peso uruguaio	10 20 7| 8
Franco suiço	4.51 3| 4
Coroa sueca	4.52 1|16

MERCADO OFICIAL

	Cr$
Libra	66.49 1| 2
Dolar	16.50
Escudo	0.67 1| 4
Franco suiço	3 84 5| 8
Coroa sueca	3 93 3| 8
Peso uruguaio	8.65 1|16

CAMBIO LIVRE OFICIAL

	Cr$
Dolar (compra)	19.80
Dolar (venda)	20.30
Libra (compra)	78.46 7|16
Libra (venda	79.58 9|16

COBERTURA AOS BANCOS

	Cr$
Libra (compra)	78.46 7|16
Libra (venda)	78.88 9|16

REPASSE AOS BANCOS

	Cr$
Libra (oficial)	66.76 3| 8
Dolar (oficial)	16.58

OURO FINO

O Banco do Brasil comprava o ouro fino na base de 1 000 por 1 000 ao preço de Cr$ 22.00 por grama.

	GRAMAS
Ontem	—
Desde 1º do mês	164 128 451
Total:	164 128 451

Cambio Estrangeiro

Em Nova York:

Abertura:	Hoje:
S|Londres tel. £	402 404
S|Lisboa. tel. Escudo	4 09
S|Madrid tel por F	9 20
S|Estocolmo. por Kr	23 84
S|Berna livre. tel F S	23 40
S Berna tel F C	23 43
S|B. Aires, tel por P.	24 95
S|Montreal (Canadá)	90 75

Em Montevidéu:

Fechamento:	
S|Londres £ t|comp	n|c
S|Londres £ t|venda	n|c

A' vista:

S|N York 100 $ t|venda	189 25
S|N York. 100 $. t|comp.	189 00

Em Buenos Aires:

Fechamento:	
S|N York 100 $. t|venda	17 00
S|N York. 100 $. t|comp.	16 00

A' vista:
Em Nova York:

S|N. York, 100 $. t|venda	403.75
S.N. York, 100 $. t|comp.	403 25

TITULOS

O mercado de titulos esteve ontem bastante trabalhado e firme, cujos negocios foram feitos em escala mais desenvolvida, como se vê a seguir:

VENDAS EFETUADAS ONTEM:

Apolices gerais:	
7 D. Emis., nom.	993,00
57 Idem, idem	895.00
1 Idem Cr$ 500,00	500.00
21 D. Emis., Pt.	838.00
100 Idem idem	840,00
500 Idem. Caut.	830,00
47 Reajustamento	348.00
OBRIGAÇÕES:	
59 Tesouro, 1930	1.053 00
300 Idem 1939	1.055,00
133 Guerra. Cr$ 100,00	82,00
2 706 Idem idem	82,50
1 876 Idem idem	83.00
216 Idem. Cr$ 200,00	166 00
168 Idem, idem	165.00
433 Idem Cr$ 500,00	430.00
20 Idem. idem	435 00
489 Idem Cr$ 1 000,00	888.00
115 Idem, idem	890.00
ESAADUAIS:	
20 E. Santo. 8% pt.	527 00
20 Minas. 7%, pt.	1.020.00
8 Idem idem	1.024 00
35 Minas 1ª serie	199.00
71 Idem idem	199.50
19 Idem idem	200.00
594 Idem 2ª serie	197.00
2 Idem 3ª serie	200.00
853 Idem idem	200 50
2 Pernambuco	102.00
13 E. Rio. Cr$ 500,00 6%. nom.	385.00
7 E. Rio. Elet.	1.095 00
30 E. Rio. Rod.	665 00
18 Rod. R. G. do Sul	1.030 00
6 São Paulo	245.00
3 Idem, idem	246.00
21 Idem. Unif.	1.160 00
MUNICIPEIS:	
100 Emp. 1904. pt. C| Juros	690.00
140 Emp. 1931	235.00
BANCOS:	
1 Brasil	615.00
125 Idem. Idem	620.00
55 Brasileiro de Crédito	220.00
100 Distrito Federal	567.00
76 Industrial Brasileiro Pref.	200.00
49 Idem. Ord.	210.00
COMPANHIAS:	
350 Panair do Brasil	240.00
370 Docas de Santos. Nom.	280 00
50 Idem. port.	345.00
145 Ferro Brasileiro	630 00
15 Belgo Mineira port.	590.00
100 Sid. Nacional	220.00
10 Vale do Rio Doce C|80%	800.00
DEBENTUDES:	
50 Fluminense F. C.	70.00
ALVARAS:	
37 Acões do Banco do Brasil	621.00
172 Acões do Banco Comercio Nom	475.00
301 Acões da Cia. Progresso Industrial do Brasil	601.00
½ Acão Idem, a razão	300.00

CAFE

O mercado de café disponivel funcionou ontem sustentado e com os preços inalterados.

Os possuidores declararam cotar o tipo 7 ao preço anterior de Cr$ 26.00 por 10 quilos, na tabua e foram vendidas 1 100 sacas.

Fechou inalterado.

COTAÇÕES POR 10 QUILOS

	Cr$
Tipo 3	28.00
Tipo 4	27.50
Tipo 5	27.00
Tipo 6	26.50
Tipo 7	26.00
Tipo 8	25.50

PAUTA:

Estado de Minas: (Mensal):	
Café comum	2,80
Café fino	4.10
Estado do Rio: (Semanal):	
Café comum	2,20

MOVIMENTO ESTATISTICO

Entradas, 15 820. Embarques, nada. Consumo local, nada. Estoque, 713 591 sacas.

ALGODÃO

EM PERNAMBUCO

Mercado firme.

Cotações por 15 quilos: — Compradores: base 5, Matas, ... Cr$ 75.00; base 5. Sertão, ... Cr$ 83.00.

MOVIMENTO ESTATISTICO

Entradas, nada. 1º de setembro, 255 909. Exportação nada. Existencia, 76 900. Consumo local, 700 fardos.

EM NOVA YORK

Na abertura — Funcionou estavel com alta de 3 a 4 e baixa de 1 a 3 pontos.

COTAÇÕES — Maio 21 21; julho 20 64; outubro 19 88; dezembro n|c; janeiro n|c e março 19 38.

ALGODÃO EM SAO PAULO

Meses:	Cont. Abertura	"A" Fech.
Maio	81.00	81.80
Junho	—	—
Julho	82.00	82.40
Agosto	—	82.50
Setembro	—	83.50
Outubro	84.00	84.40
Novembro	—	—
Dezembro	85.20	85.70
Janeiro	85.80	86.10
Fevereiro	—	—
Março	—	86.70

Vendas: 27.500 fardos.

Meses:	Cont. Abertura	"B" Fech.
Maio	—	81,90
Junho	82.40	82 80
Outubro	84.80	85.30
Dezembro	86.00	86.30
Janeiro	87.40	86.30
Março	—	87 50

Vendas: 62.000 fardos.

AÇUCAR

EM PERNAMBUCO

Funcionou estavel

Cotações por 60 quilos: — Usina de 1ª, Cr$ 68,00 Refinado de 1a, Cr$ 65.00 Cristal Cr$ 60.00. Demerara. Cr$ 54.00 3ª Sorte .. Cr$ 46.00 Somenos. Cr$ 48.00 e Mascavos. Cr$ 40.00.

MOVIMENTO ESTAAISTICO

Entradas nada 1º de setembro, 3.756.341. Existencia, 1.504.344. Consumo local, 900. Exportação 154 510 sacos.

ANATOLE FRANCE

1844 — 1944

GRANDE NUMERO DE ANIVERSARIO DE

'DOM CASMURRO'

comemorativo do centenario do grande escritor.

———:———

140 artigos e reportagens, com todos os detalhes da vida, da obra, das opiniões, e dos amores de ANATOLE FRANCE

———:———

200 fotos e desenhos onde o vemos desde a sua infancia até ao leito de morte.

———:———

Completa reportagem da sua visita ao Rio e São Paulo em 1909

———:———

"O CRISTIANISMO ANTES E DEPOIS DE JESUS" uma conferencia inédita de Anatole feita no Rio sob notas e que taquigrafada, nunca foi publicada.

———:———

UMA RELAÇÃO BIBLIOGRAFICA de todas as suas obras em todas as suas edições e valores na época do aparecimento, em 1925-1930-1935-1938 e 40 em França.

———:———

Eis uma monumental edição de

'DOM CASMURRO'

HOJE EM TODAS AS BANCAS DE JORNAIS

POR CINCO Cruzeiros

MAIS UM PLANO DE SEGUROS PARA O BRASIL.

SEGURO DE VIDA DE ANIMAIS DE PURO SANGUE.

A MORTE NÃO RESPEITA ANIMAIS DE VALOR!

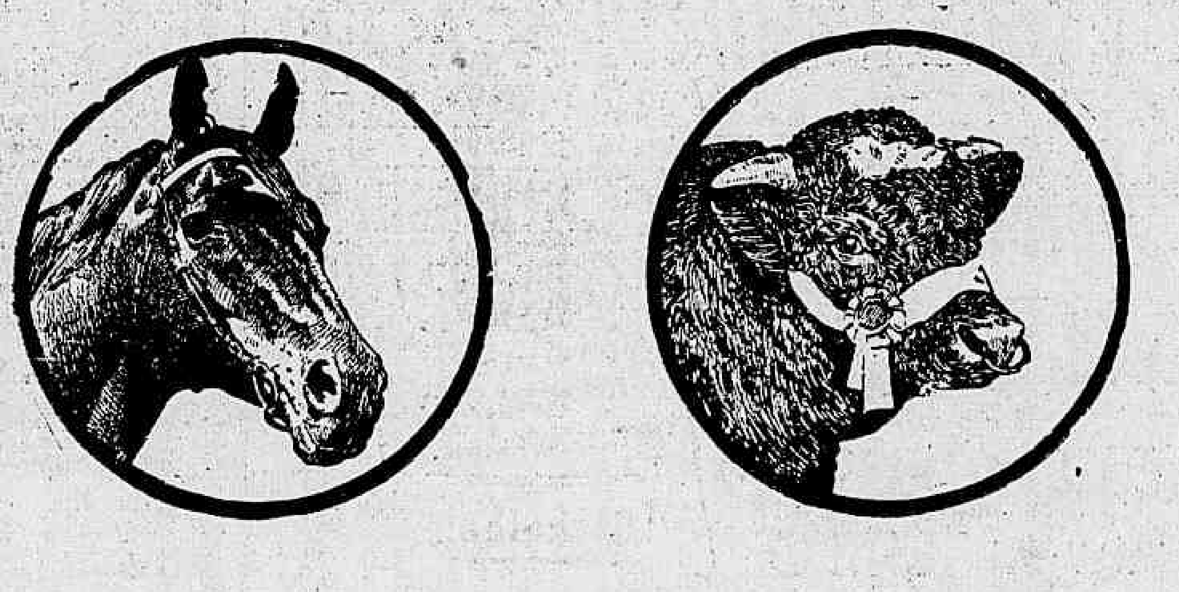

Só o seguro de vida dos animais de puro-sangue poderá proteger a inversão de dinheiro nêles feita.

Peça uma apólice da

SUL AMÉRICA TERRESTRES, MARITIMOS E ACIDENTES

Companhia de seguros.

Banco de Crédito Real de Minas Gerais S. A.

FUNDADO EM 22 DE AGOSTO DE 1889

SEDE — JUIZ DE FORA — ESTADO DE MINAS GERAIS — RUA HALFED N. 504
SUCURSAIS — RIO DE JANEIRO — RUA VISCONDE DE INHAUMA N.º 74
— BELO HORIZONTE — AVENIDA AMAZONAS N. 253

AGENCIAS: Anapolis, E. Goiaz — Andradas — Araguari — Araxá — Barbacena — Barretos, E. de S. Paulo — C. do Itapemirim, E. do E. Santo — Campo Belo — Campos, E. do Rio — Carangola — Caratinga — Cataguazes — Conselheiro Lafaiete — Curvelo — Diamantina — Goiania, E. Goiaz — Governador Valadares — Guaçuí, E. do E. Santo — Ituiutaba — Itumbiara, E. Goiaz — Lavras — Manhumirim — Monsanto — Monte Carmelo — Montes Claros — Muriaé — Muzambinho — Niteroi, E. do Rio — Oliveira — Ouro Fino — Passos — Pedro Leopoldo — Petropolis, E. do Rio — Poços de Caldas — Pomba — Ponte Nova — Praça da Bandeira, D. Federal — Presidente Vargas — Ramos, D. Federal — Raul Soares — Sacramento — Salinas — Santos, E. de São Paulo — Santos Dumont — São João del Rei — São João Nepomuceno — São Paulo, E. de São Paulo — S. S. Paraiso — Tres Corações — Tres Pontas — Tres Rios, E. do Rio — Tupaciguara — Ubá — Uberaba — Uberlandia — Viçosa — Vitoria, E. do E. Santo.

ESCRITORIOS: Alegre, E. do E. Santo — Carmo da Mata — Coromandel — Estrela do Sul — Ipameri, E. de Goiaz — Miracema, E. do Rio — Paraiba do Sul, E. do Rio — Patrocinio — Toribaté.

BALANCETE EM 29 DE ABRIL DE 1944 — COMPREENDENDO AS OPERAÇÕES DAS SUCURSAIS E AGENCIAS

ATIVO

	Cr$	Cr$	Cr$
Realizavel:			
A longo prazo:			
Emprestimos hipotecários	3.037.558,40		
A curto prazo			
Emprestimos:			
Em contas correntes garantidas	227.527.615,20		
Por letras descontadas	462.881.938,50		
Por cobranças de s/conta	72.348.838,60	765.795.950,70	
Titulos de renda		8.518.299,80	
Imoveis		455.846,90	
Correspondentes		12.997.769,20	787.767.566,60
Disponivel:			
Caixa: Em moeda corrente e em Bancos			183.914.778,90
Fixo:			
Predios da sede, das sucursais e agencias		10.217.065,70	
Móveis e utensilios		5.741.026,30	15.958.092,00
Contas de resultado pendente:			
Despesas gerais, impostos, juros e outras			12.117.481,00
Diversos:			
Sucursais, agencias e escritorios		638.382.147,80	
Diversas contas		2.591.092,20	640.973.240,00
			1.639.731.458,50
De compensação:			
Efeitos a receber	239.997.381,70		
Cobranças por conta de terceiros	151.124.383,30	391.121.765,00	
Valores hipotecados e em caução		546.001.725,80	
Valores depositados		141.581.049,30	
Valores caucionados pelo Banco		400.000,00	
Ações em caução		30.000,00	1.079.134.540,10
			2.718.865.998,60

PASSIVO

	Cr$	Cr$	Cr$
Não exigivel:			
Capital		35.000.000,00	
Reservas:			
Fundo de reserva	20.500.000,00		
Fundo para depreciação de imoveis	3.500.000,00		
Fundo para depreciação de imoveis e utensilios	2.208.462,70		
Fundo para prejuizos eventuais	1.497.750.80	27.706.213.50	
Saldo de lucros e perdas		3.222.235.00	64.928.148,50
Exigivel:			
A longo prazo:			
Letras hipotecarias em circulação		941.000,00	
Depositos a prazo fixo	272.273.684,30		
A curto prazo:			
Depositos:			
A' vista	249.168.331.40		
De aviso	355 682.536.70	877.124.552.40	
Efeitos a pagar		9.840.837,30	
Correspondentes		12.187 603.60	
Coupons de letras hipotecarias		12.131,00	
Dividendo 108		1.215.00	900.107.339.30
Contas de resultado pendente:			
Juros, descontos, comissões, e outras			19.757.775,70
Diversos:			
Sucursais, agencias e escritorios		653.944.528,90	
Diversas contas		993.366.10	654.937 895.00
			1.639.731.458,50
De compensação:			
Titulos para cobrança		391 121.763,00	
Garantias diversas		546 001 725,80	
Depositantes de titulos e valores		141.581 049.30	
Titulos depositados em caução		400 000.00	
Caução da Diretoria		30.000.00	1.079.134 540.10
			2.718.865.998,60

Juiz de Fora, 11 de maio de 1944 — (a) SANDOVAL SOARES DE AZEVEDO, Presidente — (a) F. S. BATISTA DE OLIVEIRA, Diretor — (a) JOÃO TAVARES CORREA BERALDO, Diretor — (a) J. AZEREDO VIEIRA, Contador - Reg. 41 285

ESPORTES

EM S. PAULO O SCRATCH NACIONAL

OS URUGUAIOS SOMENTE SEGUIRÃO HOJE — NÃO SOFRERÁ ALTERAÇÕES A EQUIPE BRASILEIRA

Reina grande ansiedade pelo encontro de amanhã; em São Paulo, entre os quadros representativos do futebol uruguaio e brasileiro.

A equipe nacional do país irmão, que jogará reforçada dos novos cracks já requisitados, fará todo o possivel para vingar o severo revés de domingo ultimo

JA' ESTÃO EM S. PAULO OS BRASILEIROS

Com exceção de Zizinho, que se acha enfermo, todos os jogadores brasileiros convocados pela C.B.D. já se encontram em S. Paulo Os componentes da seleção nacional viajaram em aviões da N.A.B.

US URUGUAIOS SEGUIRÃO HOJE

Somente hoje viajarão os uruguaios, em virtude da insegurança do tempo ontem registada.

A partida dos aviões está marcada para as 9 horas.

TREINARAM NO FLUMINENSE

Ontem á tarde, os uruguaios treinaram no Fluminense entre os amadores tricolores.

Depois seguiram para a sede do Botafogo, onde pernoitarão até a hora da partida para S. Paulo.

OUTROS VIAJANTES

Tambem em aviões da NAB seguirão, hoje, para São Paulo, os demais membros da delegação da A.U F. e diretores da C B D.

NAO SERA' MODIFICADO O "SCRATCH" BRASILEIRO

Aourou a nossa reportagem que a seleção brasileira não sofrerá alterações para o cotejo de amanhã salvo se os medicos julgarem algum jogador inapto até a hora do inicio do jogo.

O PROVAVEL TEAM URUGUAIO

A provavel seleção uruguaia será esta:

Cavidan: Morales e Arrascaeta: Sagastume, Duran e R. Rodriguez: Tejada, Vasquez, Garcia Porta e Zapiran.

HOJE·

"Nem os Ingleses Escapariam ao Revez..."

Falando á imprensa sobre o revés do team uruguaio diante do nosso, Henrique Fernandez, antigo jogador uruguaio, ora no Fluminense afirmou que "nem os ingleses escapariam ao revés..."

Realmente tem razão Henrique Fernandez. Porque jogando da forma como o fizeram os herdeiros dos tricampeões do mundo não poderiam escapar daquela especie de derrota. Qualquer conjunto saberia explorar as brechas do onze oriental.

Vimos o jogo que noutras circunstancias teria sido onito e grandioso. E pudemos observar o desentendimento que havia entre os zagueiros e o arqueiro. Notamos a falta de confiança dos backs no seu keeper. Observamos o recuo dos halves e com estes o trio atacante para mais aumentar a confusão da retaguarda uruguaia...

Os nossos, que na realidade não representavam a nossa força maxima e que estavam "abafados" com a costura dos dez primeiros minutos dos uruguaios, reconheceram o panico contrario e foram ao ataque.

Aí, o trio do Vasco surgiu como senhores absolutos do gramado. Essa situação criou desafogo á defesa brasileira, que passou a agir bem, conseguiu se armar, e daí por diante realizar aquilo que nós não esperavamos: uma partida bonita.

Dessa forma é logico que nem mesmo a "azurra" conseguiria se manter diante dos nossos...

Resta porém, aos nossos visitantes, o consolo de que não tiveram, por sorte, a força maxima do futebol brasileiro pela frente...

HELENICO

Os Brasileiros Seguiram!

O flagrante acima fixa um aspecto de um dos embarques, ontem, dos jogadores e autoridades esportivas das duas delegações, em avião da NAB, para a disputa do 2º jogo internacional em homenagem ao nosso Corpo Expedicionario.

Atividades do Tijuca T. C.

O Tijuca Tenis Clube, em comemoração á sua data aniversaria, que transcorre no proximo mês de junho, fará realizar em sua séde, um vasto programa esportivo, constituido de diversos torneios de tenis, cujas inscrições acham-se desde já abertas no Departamento Técnico.

São os seguintes os torneios a serem realizados no mês vindouro:

Dia 4 — Inicio Torneio com Partido (duplas cavalheiros e senhoras).

Dia 11 — Torneio "Pai com Filho".

Dia 13 — Inicio Torneio Universitario — Noturno por Equipes.

Dia 18 — Inicio Torneio de Veteranos — Taça "Costa Junior".

Dias 23, 24 e 25 — Taça "Dulce Rego" — entre o Tijuca e o Fluminense.

Nelson No Tricolor

O Fluminense pediu o passe do zagueiro, Nelson Batista, do Atletico Mineiro.

Dois Records de Ciclismo

A Federação Argentina de Ciclismo cientificou a C. B. D. que a entidade sul-americana homologou os "records" de Jorge Solrevila, argentino, que registou os seguintes tempos continentais:

500 metros, em 33" 2|10.

402 metros (1|4 de milha), em 26" 2|10.

O Que Vai Pela C.B.D.

A entidade maxima encaminhou ao C. N. D., o contrato de José Pais Torres, técnico da seção amadorista do Fluminense.

— A Federação Paulista de Remo cientificou que suspendeu o remador José Carmo Méca, por seis meses, em virtude de ter injuriado a entidade numa entrevista concedida a um jornal.

Inscreveram-se para disputar o certame nacional de ciclismo, as entidades do Distrito Federal, de São Paulo, do Estado do Rio e do Paraná.

— Chegaram á C. B. D., os passes de Gizo, Rui e Tim, do Fluminense, para o São Paulo.

TEATRO MUNICIPAL

Temporada Oficial da Prefeitura — Organizador Geral: M.º SILVIO PIERGILI

"ORIGINAL BALLET RUSSE"

Diretor Geral: Col. W. de Basil

AMANHÃ, 5.ª-FEIRA, A'S 21 HS. — 5.ª RECITA DE ASSINATURA: Icaro, ritmos de Serge Lifar (novidade para o Rio) — O Galo de ouro, musica de Rimsky-Korsakov — Dansas Polovtsianas do Principe Ygor, musica de Borodine.

SABADO, 20, A'S 21 HS., 6.ª REC. DE ASSINATURA

DOMINGO, 21, A'S 16 HS.: 4.ª VESPERAL DE ASSINATURA

O Lago dos Cisnes — As Mulheres de Bom Humor — Os Pressagios

HOJE, 4.ª-FEIRA, A'S 17 HS RECITAL da Pianista MARIA AUGUSTA MENESES DE OLIVA. Em programa: Bach-Busoni; Beethoven; Chopin; Eduardo Dutra; Jacques Ibert; Alexander Slienkievicz. Poltronas e Balcões Nobres: Cr$ 20,00; Balcões e Galerias: Cr$ 10,00; Frisas e Camarotes: Cr$ 100,00. Selo á parte.

CONTINUA ABERTA A ASSINATURA PARA

4 CONCERTOS SINFONICOS 4

(NOTURNOS)

sob a regencia de

ERICH KLEIBER

ESTA' ABERTA A ASSINATURA PARA

8 RECITAS NOTURNAS 8

Companhia Francesa de Comédia

ESTREIA 1.ª QUINZENA DE JULHO

Os srs. Assinantes da Companhia Francesa de 1942 terão preferencia ás suas localidades até ás 17 hs. de sabado proximo, 20.

Na Secretaria ha um livro para as inscrições dos novos pretendentes.

Basketball

De Carater Decisivo a Etapa de Hoje do Torneio de Classificação

Sómente Amanhã Chegarão as Equipes de Basket do São Paulo e Corintians — Os Bandeirantes Virão Em Vagão Especial

Será cumprida hoje a mais importante rodada do Torneio de Classificação de Basketball. A mais importante porque definirá a posição de varios clubes concorrentes, notando-se que todos os participantes desta etapa estão dependendo do resultado dos jogos logo mais.

Assim é que o America e Atletica farão em Campos Sales uma partida decisiva, classificando-se o "team" vitorioso. O clube perdedor poderá tambem classificar-se, dependendo porém do match Olimpico x Grajau'.

Ha a notar que o cotejo entre milionarios e grajauenses a ser realizado no Mourisco, poucas probabilidades oferece a estes dois clubes de melhorarem de posição. Sem ponto ganho, Grajau' e Olimpico dificilmente poderão arrebatar a vaga quase assegurada pelo America e Atletica.

Outro prelio de carater decisivo será realizado na quadra da Gavea, onde o Carioca e o Tijuca efetuarão uma luta de dificil prognostico.

Se os tijucanos vencerem, terão conquistado a classificação. Os gaveanos, além de necessitarem vencer os cajutis, para se colocarem entre os nove, terão que depender do resultado do jogo de ontem entre o Aliados e o Vasco.

Conforme se vê os tres jogos desta noite revestem-se de excepcional interesse, justificando-se plenamente a enorme expectativa reinante em torno dos jogos a serem efetuados nas quadras de Campos Sales, Gavea e Mourisco.

Para o controle dos jogos foram designadas as seguintes autoridades:

America x Atletica — Juizes: Aladino Astuto e Altamiro P. Gonçalves.

Olimpico x Grajau' — Juizes: Mario de Oliveira e Nelson de Souza Carvalho.

Carioca x Tijuca — Luiz Marguilhão e Mario de Almeida.

INAUGURA-SE AMANHÃ A TEMPORADA INTERESTADUAL

Dentro de 24 horas os aficionados do basketball terão o ensejo de presenciar a uma interessante temporada interestadual. Graças a uma feliz iniciativa do Vasco da Gama e Tijuca Tenis Clube, os "fans" do basketball verão em ação os dois mais destacados "five" da capital bandeirante — S Paulo F. C. e Corintians, respectivamente campeão e vice-campeão bandeirantes.

Deverá o certame revestir-se do maximo brilhantismo, notando-se que os promotores da temporada estão agindo decisivamente no sentido dos dois espetaculos a serem realizados nas quadras da rua Conde de Bonfim e São Januario corresponderem totalmente á expectativa geral.

A primeira noitada será levada a efeito amanhã no amplo estadio do Tijuca T. C., devendo serem realizados os seguintes jogos:

A's 20.30 horas — Vasco x Corintians e 21.30 horas — Tijuca x São Paulo F. C.

Na noite de sabado, na quadra do Vasco da Gama serão efetuados os seguintes matches: A's 20.30 horas — Tijuca x Corintians e ás 21.30 horas — Vasco x São Paulo.

CHEGARÃO AS REPRESENTAÇÕES DO S. PAULO F. C. E CORINTIANS

A' ultima hora faltando acomodações no trem, deixou de seguir ontem para esta capital uma parte da grande delegação paulista.

Conforme apuramos, os esportistas bandeirantes embarcarão hoje á noite em vagão especial devendo chegar ao Rio amanhã pela manhã.

Destacados esportistas ligados ao basketball paulista integrarão a embaixada visitante, a qual será chefiada pelo sr. Adulcinio Santos.

Os jogadores do São Paulo F. C. e Corintians ficarão alojados no estadio de São Januario, hospedando-se os demais membros da delegação no Hotel Itajubá.

Segundo apuramos, o Vasco da Gama e o Tijuca, organizadores da temporada, prestarão varias homenagens aos bandeirantes.

TOMADAS AS PRIMEIRAS MEDIDAS PARA A ORGANIZAÇÃO DO SELECIONADO CARIOCA

Logo após a conclusão do Torneio de Classificação, a F. M. B. dará inicio aos preparativos para a formação e preparação do selecionado carioca que participará do proximo campeonato brasileiro a realizar-se no periodo de 1 a 8 de julho nesta capital.

A entidade cestobolistica entregou o preparo técnico da seleção ao consagrado "coach" Arno Frank, o qual já tomou as primeiras providencias para a organização da equipe carioca. Foram escolhidos 15 basketballers devendo os ensaios se iniciarem na proxima semana, possivelmente, no Estadio do Tijuca, local onde serão realizados todos os jogos do importante certame promovido pela Confederação Brasileira de Basketball.

A relação dos cracks convocados é a seguinte: Adilio, Timbira, Alfredo (Vasco), Pacheco, Cesar, Celso, Simões, Rui e Vinicius (Fluminense), Chico e Ademar (Riachuelo) Guilherme e Evora (Botafogo), Tovar (Tijuca), Raimundo (Atletica).

Recepção Aos Uruguaios Em S. Paulo

O Conselho Regional de Desportos do Estado de São Paulo designou a seguinte comissão para receber a delegação esportiva do Uruguai, que chegou ontem a São Paulo para disputar o segundo encontro de futebol com o selecionado brasileiro: srs. Gabriel Monteiro da Silva, Celso de Azevedo Marques, Antonio Carlos Guimarães, Edson Machado Santana, Franquini Neto, Alfredo Teles Rudge, Nicolau Centola, Ariovaldo Teles de Menezes, Edmundo Carvalho e Laerte de Almeida Morais.

Essa mesma comissão organizou o seguinte programa de homenagens aos referidos desportistas:

Dia 17 — Quarta-feira — 9 horas: Passeio pela cidade — Visita ao Instituto de Educação, 13 horas — Almoço oferecido pelo Conselho Regional de Desportos, no "roof" da "Gazeta de São Paulo"; 15 horas — Visita ao interventor federal; 16 horas — Visita ao prefeito da capital, a quem será entregue uma mensagem do prefeito municipal de Montevidéu; 18 horas — "Cocktail" oferecido pela Federação Paulista de Futebol, na sua séde social — Jantar livre — Noite livre; dia 18 — quinta-feira — 9 horas — Passeios pela cidade; 12 horas — almoço livre; 14 horas — Estadio Municipal do Pacaembu'.

Reune-se o Conselho Deliberativo do Tijuca

Pelo presidente do Tijuca Tenis Clube estão sendo convidados os membros do Conselho Deliberativo, para a sessão que se realizará, em segunda e ultima convocação, no dia 19 do corrente, sexta-feira, ás 20,30 horas, com a seguinte ordem do dia: a) — eleições dos membros temporarios do Conselho Administrativo, dos membros da Diretoria e da Comissão Fiscal; b) — autorização para operações relativas a ampliação territorial.

TURFE

Dez Eguas Nacionais Disputarão Domingo o G. P. 'Marciano de Aguiar Moreira'

As Proximas Reuniões

Para as reuniões de sabado e domingo, foram, ontem, organizados os seguintes programas:

CORRIDA DE 20 DE MAIO

1º pareo — 1.400 metros — Cr$ 12.000,00 — Itaci 50 quilos — Ceará 52 — Larproprio 56 — Elva 50 e Odrisio 56.

2º pareo — 1.200 metros — Cr$ 15.000,00 — Montalvan 48 quilos — Cupidon 52 — Palinodia 51 — Diagoras 55 e Spitfire, 60.

3º pareo — 1.200 metros — Cr$ 15.000,00 — Rafaelo 56 quilos — Drina 54 — Fulminar 56 — Asuva 54 — Lufa 554 — Fura 50 — Sertaneja 54 — Decreto 56 e Ancito 52.

4º pareo — 1.500 metros — Cr$ 15.000,00 — Sagres 55 quilos — QuoVadis 55 — Pimpinela 53 — Punaré 55 — Dacar 55 — Esquadra 53 — Cheque 55 e Flicka 53.

5º pareo — 1.400 metros — Cr$ 10.000,00 — Kemal 51 quilos — Buuá 49 — Neurgilé 48 — Ojos Negros 51 — Olua 48 — Cabuassu' 48 — Gurjau' 49 — Otario 50 — Já Vou! 60 — Souvenier 48 e Biapicu' 53 quilos.

6º pareo — 1.400 metros — Cr$ 12.000,00 — Buriti 58 quilos — Conselho 50 — Angaí 48 — Tamoio 51 — Itanino 48 — Siringe 51 — Peão 53 — Gacy 50 — Buffalo 54 — Cuscu's 52 — Batota 48 — Calicut 53 e Caeté 48

7º pareo — 1.500 metros — Cr$ 10 000,00 — Integro 58 quilos — Chips 57 — Partout 57 — Lamento 50 — Platão 48 — Carbon 55 — La Marne 50 — Melancolica 54 — Marajá 58 e Saruá 49.

PAREOS DO BETTING — QUINTO — SEXTO E SETIMO

CORRIDA DE 21 DE MAIO

1º pareo — 1.200 metros — Cr$ 12 000,00 — Cerura 48 quilos — Checker 58 — Amora 52 — Condoreira 52 — Orçamento 58 — Xingador 50 — Uranio 50 e Robusto 54.

2º pareo — 1.200 metros — Cr$ 20 000,00 — Farofa 52 quilos — Dita 52 — Huasca 52 — Fusa 52 — Bandoleira 52 — Dabul 54 — Frenetico 54 e Batan 54.

3º pareo — 1.200 metros — Cr$ 15.000,00 — Vega 55 quilos — Eldora 55 — Melanie 55 — Ipanema 55 — Gondola 55 Penelope 55 — Negrita 55 e Gaia 55.

4º pareo — 1.000 metros — Cr$ 15 000.00 — Jeribá 56 quilos — Timbu' 50 — Air Force 48 — Paredro 54 — Fatima 56 e Fanfa 50.

5º pareo — 1.200 metros — Cr$ 15.000.00 — Emulo 55 quilos — Meeting 55 — Oieres 55 — Boavista 55 — Boleiro 55 — Bombardeio 55 — Mutum 55 e Itaporé 55.

6º pareo — 1.400 metros — Cr$ 15 000,00 — Aladim 55 quilos — Pirapora 54 — Comando 55 — Tehran 55 — Butu 55 — Aprovado 55 — Vulcão 55 — Rafles 55 — Arrojado 55 — Humaitá 55 — Godiva 53 — Juncal 53 e Piraí 53.

7º pareo — 1.500 metros — Cr$ 12 000.00 — Goiano 56 quilos — Baccarat 56 — Panduro 56 — Maroni 56 — Presuntuoso 49 — Tronador 58 — Trovão 52 — Relampago 51 — Milongon 52 — Comarin 48 — Motinero 48 — Timbó 56 e B. I. M. E., 53.

8º pareo — Grande Premio "Marciano Aguiar Moreira" — 2.400 metros — Cr$ 70.000,00 — Vontade, 55 quilos — Tanajara 55 — Tocandira 55 — Alraune 55 — Cananéa 55 — Mabel 55 — Juloca 55 — Elcila 55 — Estela 55 e Emplumada 55 quilos.

9º pareo — 1.600 metros — Cr$ 15.000,00 — Tam Tam 57 quilos — Dacota 53 — Reluciente 53 — Rockmoy 54 — Matematica 56 e Toulon 54.

Pareos do betting — Sexto — Setimo e Oitavo.

VARIAS

VÃO ESTREAR NA GAVEA

Nas proximas reuniões estrearão em nossas pistas os seguintes animaes:

Melancolica, feminina, zaino, 4 anos, Argentina, filha de Portento e Miss Allen, importação do sr. Atilio Irulegui, propriedade do sr. Luiz G. A. Valente e aos cuidados do entraineur Trajano Ataide.

Farofa, ex-Fadiga, feminino, castanho escuro, 2 anos, São Paulo, filho de Chirgwin e Xandu, criação do sr. Linneo de Paula Machado propriedade do sr. Germano Boetcher e pensionista do entraineur Ignacio de Souza.

Fusa, feminino, castanho, 2 anos, S. Paulo, filho de Chirgwin e Zagala, criação do sr. Linneo de Paula Machado, propriedade do sr. José Salgado e aos cuidados do entraineur João Athianesi.

Frenetico, masculino, zaino, 2 anos, São Paulo, filho de Santarem e Yayá, criação do sr. Linneo de Paula Machado, propriedade do sr. Eurico Salgado e pensionista do entraineur Gonçalino Feijó.

Batan, masculino, zaino, 2 anos, Rio Grande do Sul, filho de Brunorb e Athenas, criação e propriedade do sr. Luiz Guerra Flores da Cunha e aos cuidados do entraineur Gabino Rodriguez.

Aladin, masculino, alazão, 3 anos, Paraná, filho de Spahis e Incredula, criação do sr. Ivan Ferreira do Amaral, propriedade do Sr. Sylvio Caldas e aos cuidados do entraineur Gabriel Reis.

Panduro, importado Sugestivo, masculino, zaino, 4 anos, Uruguay, filho de Talero e Sueno Azul, importação do sr. Agostinho Leal, propriedade do Sr. Osvaldo Mignoni e aos cuidados do entraineur Israel R. Silva.

Tocandira, ex-Arrogante, feminino, tordilho, 3 anos, filha de Tapajós e Bendita II, criação do sr. Ivan Ferreira do Amaral, propriedade do sr. Ildefonso Mello e pensionista do entraineur Trajano Ataide.

Bandoleira, feminino, castanho, 2 anos, S. Paulo, filha de Bucanero e Juverna, criação do sr. Fernando Lermond e aos cuidados do entraineur Francisco Barroso.

AOS CUIDADOS DO SR. AURELIO OLMOS

O entraineur Aurelio Olmos, vai novamente exercer a sua profissão em nossa capital.

Ainda ontem, recebeu ele aos seus cuidados os animaes Sibelite, Dynazit e Paraquedista, que estavam com Octacilio Maria e mais os parelheiros Atys, Maria Tereza e Presumido, que estavam alojados nas cocheiras do tratador Alberto Corsino.

RESOLUÇÕES DA COMISSÃO DE CORRIDAS

a) — registar os compromissos de montarias para os seguintes animaes:

Vontade nos grandes premios Marciano de Aguiar Moreira e Cruzeiro do Sul e Estella ou Emplumada para o grande premio Marciano de Aguiar Moreira, feitos pelos tratadores Gonçalo Feijó e Ernani Freitas com o aprendiz Anesio Barbosa e o joquei Olavo Rosa;

b) — suspender por duas corridas o joquei Olavo Rosa, por ter dificultado a partida na reunião do dia 13, montando a egua Festive;

c) — ordenar o pagamento dos premios das reuniões de 6 e 7 do corrente

WALDEMAR SILVA

Transcorre hoje o aniversario natalicio do sr. Waldemar Silva negociante em nossa praça e conhecido sportman e "turfman".

O aniversariante que gosa de gerais simpatias será certamente no dia de hoje alvo de grandes demonstrações de apreço por parte de seus numerosos amigos.

DR. ANTONIO PEREIRA

Encontra-se no Rio, o dr. Antonio Pereira presidente do Jockey Club de Pernambuco. O conhecido sportman tem sido muito visitado pelos nossos turfmen que admiram a sua atuação á frente da importante sociedade do norte do país.

RAIOS X

Exames radiologicos em residencia

Drs. Victor Côrtes e Renato Côrtes

Diariamente das 9 ás 12 e 14 ás 18 horas

R. Araujo Porto Alegre, 70-9.º andar

Tel. 22-5330

FORO MILITAR

CONDENAÇÃO E ABSOLVIÇÕES DE CIVIS E MILITARES

No processo procedente de Pernambuco em que se viram envolvidos as domesticas Antonia Alves de Lima e Catarina de Lima Guimarães, major reformado Manuel Carlos Vital Sobrinho, 2.º tenente Orlando de Souza Costa, sargento ajudante João Cavalcanti de Albuquerque e os civis Nelson Menezes, Mario Lobo Bulhões e Otavio Domingues, o Supremo Tribunal Militar, julgando a apelação interposta pelos reus, resolveu ontem: a) negar provimento á apelação do sargento Albuquerque, para confirmar a sentença que o condenou; b) — negar provimento á apelação da promotoria para confirmar a sentença que condenou Antonia Alves de Limo, como incursa no grau minimo do art. 178 n.º 2 do Codigo Penal; c) — confirmar a sentença que absolveu os demais acusados". Esse resultado, foi imediatamente comunicado ao Auditor da 7.ª Região Militar, com sede no Recife.

HOMENGEADO O MINISTRO HEITOR VARADY

Por motivo de seu aniversario natalicio, o brigadeiro do ar Heitor Varady ministro do Supremo Tribunal Militar, foi alvo de uma manifestação de apreço por parte de seus colegas daquela alta Corte de Justiça, tendo usado da palavra para sauda-lo o presidente da Casa, general Silva Junior.

Tambem os serventuarios do Tribunal, tendo a frente o respectivo secretario dr. Edmundo Galvão, apresentaram cumprimentos. O anivesariante, em palavras de reconhecimento, agradeceu.

PRESO DESDE AGOSTO DE 1943

O advogado de "oficio" da Auditoria da 5.ª Região Militar, acaba de impetrar Habeas-Corpus ao Supremo Tribunal Militar em favor de Hamilton Meyer, do 5.º R. B., ora acantonado em Porto União, sob o fundamento de se achar o mesmo preso ha mais de 9 meses, com a agravante de não conhecer até a presente data o destino que teve o seu processo, achando-se assim, mais do que excedido o praso legal para a sua conclusão. Alega mais, que o seu constituinte, está sendo processado pelo Juizo daquela Auditoria, como incurso no art. 106 do antigo Codigo Penal, cuja denuncia foi recebida a 13-1-1944, não sendo sido, entretanto, requerida a sua prisão preventiva pelo Ministerio Publico, nem decretada pelo Conselho Permanente de Justiça. Essa medida legal, foi presente ao ministro presidente daquela alta Corte de Justiça, para a necessaria distribuição ao ministro que deverá relata-la e julga-la.

CAIXA ECONOMICA FEDERAL DO RIO DE JANEIRO

CARTEIRA DE TITULOS

Serviço de Apolices Pernambucanas

A CAIXA ECONOMICA FEDERAL DO RIO DE JANEIRO avisa ao publico e, em particular aos portadores das Apolices Pernambucanas, que fará realizar no proximo dia 31 do corrente mês, ás 10 horas, o 18.º sorteio de resgate, com premios, desses titulos, de que é a distribuidora.

A extração dos numeros das apolices será feita em maquinas proprias, na presença do Conselho Administrativo e do fiscal do governo do Estado de Pernambuco, e de quantos queiram assistir ao áto, para o qual desde já se acham convidados.

O sorteio será realizado no salão de honra da Caixa Economica, no Edificio 13 de Maio, á rua 13 de Maio ns. 33-35, 4.º andar, concorrendo os titulos aos 63 premios seguintes, de acordo com o regulamento do emprestimo.

1 premio de	Cr$	600.000,00
1 premio de	Cr$	50.000,00
2 premios de	Cr$	10.000,00
4 premios de	Cr$	5.000,00
5 premios de	Cr$	2.000,00
50 premios de	Cr$	1.000,00

As apolices sorteadas serão consideradas resgatadas pelo valor do respectivo premio e ao sorteio, nos termos do § 5.º do art. 1.º das instruções baixadas pelo Governo do Estado de Pernambuco, com o áto 749, de 5-8-35, concorrerão todas as apolices emitidas.

A. VEIGA FARIA

Diretor da Carteira de Titulos

CONSULTAS "5$000"

Olhos - Ouvidos - Nariz e Garganta — Dr. Fortunato

Especialista com pratica nos Hospitais da Europa — Rua da Carioca, 6 1º andar das 15 ás 18 horas, diariamente.

NÚMERO AVULSO
40 Centavos

Diario Carioca

EDIÇÃO DE HOJE
10 Páginas

ANO XVII — RIO DE JANEIRO — QUARTA-FEIRA, 17 DE MAIO DE 1944 — N. 4.882

NA OFENSIVA GERAL ALIADA NO CONTINENTE ASIATICO

CONQUISTADA TODA A CORDILHEIRA DE KOHIMA

Terminada Vitoriosamente a Maior Batalha da Frente Indo-Birmanesa — E os Chineses Completam a Manobra, Avançando Pelo Norte

KANDY, 16 — (Por Thoburn Wiant, da "Associated Press") — Toda a Cordilheira de Kohima está em mãos das forças aliadas e com a sua captura terminou a maior batalha já travada na frente indo-birmanesa.

Stilwell

Esta grande vitoria aliada já foi admitida pelo inimigo, que, no seu comunicado de hoje anunciou que suas forças estão na defensiva, neste setor, após terem recebido ordens de se manterem nas suas atuais posições, "custe o que custar".

As tropas anglo-indianas receberam durante todo o desenrolar da batalha completo apoio da aviação norte-americana e de formações blindadas, que, em violentas investidas limparam completamente a rodovia que se dirige para Kohima, unindo-se, em seguida, ás forças que avançavam pela colina do Tesouro, pelo oeste.

Foram destruidos quinze fortins japoneses e aniquilados seus 150 defensores; além disso, mais de 300 mortos inimigos foram contados na area onde foi travada a maior batalha desta campanha.

Diz o comunicado de Lord Mountbatten, descrevendo esta batalha, que durante o dia de ontem as tropas aliadas, apoiadas por formações de tanques avançaram de suas posições primitivas expulsando grandes contingentes inimigos de suas posições na estrada de Kohima, atingindo, após violenta luta a colina do Tesouro, distante uma milha ao norte, unindo-se, em seguida, a outras forças que avançavam pelo oeste.

Ao norte de Imphal, nas vizinhanças de Kanglatongbi, prosseguem as operações de ofensiva e em Kaiadan, a oeste de Labawa e a dez milhas a oeste de Daletma, foram repelidos novos ataques japoneses com pesadas baixas para o inimigo.

Na Birmania, aviões de bombardeio inimigos e seus caças de escolta, atacaram um campo de pouso, de emergencia, sino-americano, no vale de Mogaung causando algumas baixas e pequenos danos; a leste do rio Mogaung os chineses prosseguiram com seus ataques, reduzindo a ameaça japonesa enquanto que a oeste do mesmo rio, na area de Malakawng, unidades chinesas estão em ofensiva, pelo sul.

Despachos procedentes de Njip, a sudeste de Waza, revelam que unidades ligeiras chinesas cercaram um grupo com cerca de cem soldados inimigos, aniquilando-os.

Durante o dia 14 de maio, aviões medios de bombardeio da R.A.F. atacaram a estação ferroviaria de Indaw e depositos de munições e depositos em Kalewa; no dia seguinte e na mesma noite, aparelhos ingleses e norte-americanos de bombardeio atacaram novamente Kalewa e a estrada de Tiddim.

Ontem, aviões de caça, de caça-bombardeios e de mergulho aliados incursionaram contra as posições inimigas e depositos de munições japoneses nas areas de Tiddim, Palel e Buthidaung, enquanto que na Birmania do norte, caças bombardeiros ingleses bombardeavam pontes, especialmente em Kazu, a 20 milhas a sudeste de Myitkyina.

Outras formações de caça de grande raio de ação, por sua vez, atacavam estradas e ferrovias inimigas, e outros objetivos na frente de Arakan e na Birmania central.

Durante um bombardeio levado a efeito ontem contra os aerodromos de Heno e Kanguang foram destruidos quinze aviões japoneses em combates aereos e outros dois provavelmente pousados no solo.

Cassino Na Iminencia de Ser Conquistada Pela Retaguarda

ques resultaram felizes, sendo reconquistada toda a area perdida, ao longo do Adriatico. E o setor, afastados os alemães, ficou tranquilo, tal como o da cabeça de praia de Anzio.

AÇAO NAVAL

O comunicado de hoje do QG. Aliado do Mediterraneo revelou que ante-ontem um cruzador da marinha dos Estados Unidos, escoltado por dois destroyers, bombardeou posições e baterias inimigas na região em torno á area costeira de Formia a Itri. Dois depositos de munições foram pelos ares. Ontem, continuou, com exito o bombardeio naval, na mesma zona, disparando um cruzador britanico nada menos de oitocentas granadas. As baterias de costa responderam ao fogo, mas os navios aliados não sofreram nem danos nem baixas.

AÇAO AEREA

Enquanto isso, os bombardeiros medios atacavam portos, notadamente os de Piombino e Ancona, pontes ferroviarias em Orvieto e Pontedera, e objetivos industriais em Porto Ferrario. Bombardeiros leves visaram as vias de comunicação, posições de artilharia, depositos e concentrações de tropas, em todas as zonas de combate. Tambem a navegação nas costas tanto da Italia como da Dalmacia sofreram ataques.

A MAAF fez 1.800 saidas.

NA FRENTE DA ITALIA — No meio dos destroços dos bombardeios que os precederam soldados britanicos fazendo funcionar um morteiro

OS RUSSOS LANÇANDO GRANDE OFENSIVA AEREA

acrescentando que a situação foi novamente restaurada mais tarde pelos russos, que uniquilaram all cerca de cem inimigos.

Diz ainda a nota transmitida pela emissora local que a "cabeça de ponte" que os alemães lançaram na margem esquerda do Dniester inferior foi liquidada num contra-ataque do qual resultou para os alemães a perda de um total de homens equivalente a um batalhão, entre mortos e afogados.

O comunicado de Berlim, daí irradiado referindo-se á ação travada nessa região do Dniester Inferior, diz que as tropas sovieticas conseguiram penetrar nas posições nazistas com alguns "tanques" e força de infantaria", entre Grigoriopol e Dubossary, a noroeste de Chisinau.

Os detalhes assim citados, quanto á localização da ação, não foram confirmados em boletins oficiais russos.

E' ainda um comunicado russo que anuncia que patrulhas de esclarecedores de vanguarda, dos "guerrilheiros" russos, operando nos distritos ocidentais da provincia de Kalinin, incendiaram completamente um trem inimigo

BERLIM ESPERA A NOVA OFENSIVA SOVIETICA

LONDRES, 16 ("Reuters") — Em Berlim se espera que o exercito sovietico lance uma nova ofensiva.

Informando sobre a incessante concentração de tropas russas nas regiões de Kovel, Lvov e do Sereth Central (Romania Setentrional) o coronel Ernst von Hammer, correspondente militar da "DNB", declarou, hoje, á tarde: — "Nos circulos germanicos se espera que os russos reiniciem seus ataques em grande escala, dentro de um futuro proximo nesses setores". Antes, outro correspondente alemão de guerra havia informado que os russos realizavam grandes preparativos para reiniciar sua ofensiva na frente central, dizendo: "Trata-se da calma que precede as tormentas".

O correspondente da "Reuters", em Moscou, Harold King, cabografou os ultimos despachos russos recebidos das zonas carpaticas da frente, segundo os quais, pequenos grupos de soldados russos estão se infiltrando através das linhas germanicas seuind camignho", germanicas, seguindo caminhos pouco conhecidos, irrompendo através da retaguarda inimiga, onde causam a destruição de comunicações e realizam batidas contra os pontos fortes isolados.

Esses grupos operam em terreno montanhoso cortado por profundas barrancas. Mas entre as arvores em flor que flanqueiam as estradas das zonas baixas dos Carpatos, registam-se tambem breves que bem que violentos combates. O objetivo principaldos russos com essas pequenas ações é conseguir "linguas" para os chefes militares russos, isto é, prisioneiros alemães que dêm informações sobre as posições defensivas de seus adversarios.

Tais combates como os que atualmente se registam originam-se de pequenos incidentes, e aparentemente sem que se siga um plano determinado.

A GUERRA NO PACIFICO

BOMBARDEADAS VARIAS BASES NIPONICAS NAS ILHAS MARSHALL

UM SUBMARINO BRITANICO TORPEDEOU UM NAVIO JAPONÊS

WASHINGTON, 16 (U. P) — O Departamento da Marinha informa que os aviões norte-americanos lançaram 240 toneladas de bombas sobre Jaluit e outras bases japonesas do arquipelago das Marshall em intensas operações do dia de domingo e na noite de ontem, segunda-feira, constituindo isso, possivelmente, o preludio de novo assalto norte-americano ás bases ainda em poder do inimigo na região.

TORPEDEADO UM NAVIO JAPONÊS

LONDRES, 16 (Reuters) — Um navio japonês de suprimentos, atingido por um torpedo lançado por um submarino britanico, explodiu e afundou-se tão rapidamente, que somente meia duzia de tripulantes do submarino teve tempo para ver alguma cosa através do periscopio.

O comandante do submarino, tenente Anthony F. Collet, disse:

"Avistamos o navio inimigo á tarde e pudemos ver claramente o seu convés, onde se alinhavam muitos caminhões e entre estes um otimo automovel.

Subimos á superficie e cerca de mil jardas de distancia e abrimos fogo. Um dos nossos torpedos acertou o alvo e os marinheiros começaram a atirar-se á agua. Irrompeu incendio a bordo do navio japonês, que começou a afundar-se pela popa. Abandonamos a caça porque vimos um premio mais rico no horizonte, representado por outro navio que perseguimos durante a noite. Na manhã seguinte retornamos ao local onde o primeiro navio jazia imobilizado e demos-lhe um ultimo torpedo de misericordia. Os homens que se encontravam á retaguarda perderam o espetaculo a que esperavam assistir pelo periscopio, pois o navio afundou tão rapidamente, que em poucos segundos nada havia á superficie do mar.

DEPOIS DE TER SAIDO

O PRESIDENTE DA COLOMBIA VAI VOLTAR

BOGOTA', 16 (Reuters) — O presidente Alfonso Lopez, reassumirá a presidencia da Republica antes do proximo dia 20 de maio, quando se encerrarão as sessões extraordinarias.

O presidente em funções, sr. sr. Echandiá, voltará ao posto já indicado de presidente do Conselho de Estado.

Anuncia-se que [illegible] em todo o país reina a mais completa tranquilidade.

DECLARAÇÕES DO COMANDANTE AEREO DO MEDITERRANEO

Destruindo as Refinarias de Ploesti

LONDRES, 16 (De John Taill Stevenson, redator naval da Reuters) — A declaração formulada em Napoles pelo comandante chefe de aviação aliada no Mediterraneo, general Eaker, expressando que os bombardeios aliados reduziram a produção das refinarias de petroleo de Ploesti a uma quarta parte do normal, e que essa diminuição afetará em breve o esforço de guerra nazista, põe em relevo, com toda a clareza, a situação diversa da Grã-Bretanha e seus aliados, e a do Eixo, no que diz respeito á produção de petroleo e seus derivados.

General Eaker

Conquanto a Grã-Bretanha produza apenas uma fração dos combustiveis e oleos lubrificantes requeridos por suas Marinhas de Guerra e Mercantes, seu Exercito e Força Aerea, e suas gigantescas industrias de armamentos, tanto em seu proprio solo como nos demais teatros e dguerra, os depositos de petroleo estão completamente cheios, para garantia de suas crescentes necessidades. Durante os ultimos quatro anos, a Grã-Bretanha sempre teve estoques suficientes do precioso produto, que necessitará de necessitar agora em quantidades ainda maiores, para as milhares de embarcações navais, dezenas de milhares de aviões e centenas de milhares de veiculos.

Em cada incursão de 1.000 bombardeiros, contra Berlim ou outro qualquer objetivo a igual distancia das bases aliadas na Grã-Bretanha, Italia ou Africa do Norte, consome-se um carregamento de 10.000 toneladas de petroleo.

Nesses vôos, um só bombardeiro consom d 7.600 litros de gasolina, inclusive a quantidade empregada no treinamento dos tripulantes para uma empresa de tanta importancia.

A Alemanha, por seu turno, pode obter combustiveis e oleos lubrificantes da sua produção de carvão e de produção dos poços petrolifros da Rumania, principalmente de Ploesti, mas tem de fornecer esse produto á Noruega, em navios tanques, da mesma maneira que anteriormente o fazia á Africa do Norte, para a prossecução das operações dirigidas pelo marechal Rommel. Esse fator contribuiu grandemente para a sua derrota, pois a Marinha de Guerra e as forças aereas britanicas infligiram tamanhas perdas á sua frota de navios tanques, que no fim da campanha a maioria dos veiculos motorizados tanks, caminhões e aviões — estava imobilizada devido á carencia de combustivel.

O Japão encontra-se numa situação não menos precaria. Os niponicos vêm-se obrigados a importar a maior parte de seus produtos petroliferos e envia-los por mar á China e a muitos dos territorios que ocuparam no Pacifico. Cada navio tanque japonês afundado pelas esquadras aliadas aumente as dificuldades do Japão para a continuação de suas operações em terra e no ar, e limita, tambem, o raio de ação de seus navios de guerra nas imensidades daquele oceano. E' muito possivel que, no fim, a guerra seja decidida pelo fator "combustivel".

Aproxima-se a Hora Zero

bricação americana, — com a legenda: "Prontos para a invasão".

UMA BRUTAL E SANGRENTA AMEAÇA

LONDRES, 16 (Por Robert Reuben da Reuters) - Ao anunciar pateticamente que uma brutal e sangrenta ameaça peza sobre a "Fortaleza Européia" ocupada por Hitler, a imprensa e o radio alemães e dos paises controlados pelos nazistas apresentaram detalhadas informações a respeito dos planos aliados para a invasão. Entre outras coisas foi dito que a ofensiva aliada na Italia constitue o preludio da segunda-frente e que o exercito sovietico pretende lançar novos e terriveis ataques na região central da frente oriental.

UMA ANTEVISAO DE BERLIM

O tenente-coronel Von Oldberg, comentarista militar alemão, descreveu quais as taticas que os aliados usariam, de acordo com suas proprias concepções, profetizando que preliminarmente haveria uma serie de ataques ao longo de toda a costa europeia, que seriam seguidos mais tarde por um grande golpe que traria a decisão final.

"O alto comando alemão — prosseguiu Von Oldberg — prevê o lançamento, pelos aliados, de varias divisões de paraquedistas na retaguarda alema e que os "comandos" atacarão em varios pontos do litoral como, por exemplo, a costa norueguesa, a propria costa alemã, entre Hamburgo e Koenigsberg, a região do golfo de Biscaia e toda a costa balcanica".

Von Oldberg acrescentou que todos esses ataques não seriam realizados simultaneamente, antes desenvolver-se-iam pelo espaço de longos meses, até que os aliados se julgassem em condições de lançar a grande e decisiva ofensiva através do canal.

OS NAZISTAS ESPERAM A PENETRAÇÃO ALIADA

A radio alemã, entretanto, fará hoje a seguinte advertencia a respeito da invasão:

"E' possivel que as tropas aliadas realizem profundas penetrações para o interior, ultrapassando as defesas "ouriço" da Muralha do Atlantico".

"Quando a batalha houver começado, prosseguiu a radio alemã, a luta não ficará circunscrita ao choque entre as divisões que defendem a "muralha do Atlantico" e os atacantes, porém pequenas frações inimigas chegarão talvez a grande distancia na retaguarda das primeiras linhas de defesa".

OS COMANDANTES DA DEFESA

O correspondente da Reuters em Estocolmo cabografou hoje informando que Hitler nomeara os altos chefes de sua "Contra-invasão". O comandante supremo será o marechal Fritz Erich Von Rundstedt. Um grupo de exercitos será confiado á experiencia e audacia do marechal de campo Erwin Rommel, a "raposa do deserto", e outro grupo de exercitos será comandado pelo general Johannes von Blaskowitz, considerado um dos mais competentes dos jovens generais da "Wermacht".

A Luftwaffe será comandada pelo marechal do ar Hugo Sperrle, que atualmente exerce o comando da aviação alemã no oeste.

TERRIVEL TENSÃO NERVOSA

Viajantes holandeses chegados á Suiça afirmaram que as tropas nazistas que infestam a Holanda estão dominadas por terrivel tensão nervosa, em constante estado de alarme, e as autoridades alemães advertiram os holandeses de que deviam estar preparados para abandonar as cidades logo que fossem prevenidos.

PENA DE MORTE

A emissora de Paris, controlada pelos alemães, difundiu hoje u ma terrivel ameaça, recordando ao povo que "será aplicada a pena de morte a todas as pessoas que, tendo conhecimento de objetos lançados pelos aviões aliados, aterrissagens forçadas de pilotos aliados, etc., não derem disto conhecimento amplo e rapido ás autoridades. Igualmente serão condenados á morte todos os cidadãos que estabelecerem contato com elementos das forças aliadas ou que lhes prestem ajuda de qualquer natureza".

Esta recordação foi feita logo após ter sido lida, como parte de um boletim noticioso, a descrição do fuzilamento de tres patriotas belgas em Bruxelas, acusados pelos nazistas de pratica de atos de sabotagem, inclusive a destruição de uma cartorio de registo civil, evitando assim a organização das relações de cidadãos na idade de ser requisitados para o trabalho forçado na Alemanha.

ITALIA, MANOBRA DE DIVERSÃO

Enquanto isso, o correspondente em Roma do "Neue Zuercher Zeitung", da Suiça, cabografa para seu jornal que nos circulos bem informados da capital italiana já não se crê que a atual ofesiva aliada na Italia constitua apenas uma manobra de "diversão", senão que estão convencidos de que a atividade decidida dos oitavo e quinto exércitos sejam uma tentativa séria de irrupção definitiva.

A declaração do general Alexander, no sentido de que a abertura da segunda frente c megára no setor italiano, é considerada em Roma como exprimindo a verdade dos fatos e estão sendo esperados novos desembarques na costa italiana, na retaguarda das linhas alemães.

NA FRENTE RUS

O coronel Ernest von Hammer, correspondente militar da agencia de noticias alemã, durante seu comentario diario ocupou-se hoje exclusivamente da frente oriental. Disse, por exemplo: "continuam as concentrações de tropas soviéticas a leste de Lvov e ao sul de Kovel e ainda na região central do rio Sereth, na Rumania sentrentrional, iniciadas já há algum tempo".

Disse ainda mais o coronel que os germanicos esperam que os russos recomecem seus ataques em grande escala nos ditos setores dentro em pouco, sendo provavelmente a região central do Sereth o centro vital da luta.

ROMMEL NA FRANÇA

A radio de Oslo, controlada pelos alemães, revelou hoje que o marechal Rommel está realizando atualmente uma visita de inspeção as defesas alemães na França e dedica atenção muito especial á construção de obstaculos na frentes terrestre e maritima da costa da Normandia, que recentemente foi significativamente reforçada.

OS ALIADOS ESTÃO PROCURANDO

UM ACORDO COM O GOVERNO PROVISORIO DA FRANÇA

LONDRES, 16 (R.) — Anuncia o redator diplomatico da Reuters que os generais Eisenhower e Koenig estão tratando de acordos entre a Grã-Bretanha, os Estados Unidos e o governo provisorio francês, semelhantes aos que já foram estabelecidos com a Holanda, Noruega e Belgica.

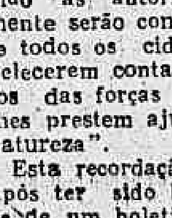

Eisenhower

PARA A ADMINISTRAÇÃO

LONDRES, 16 (R.) — O Foreign Office anunciou esta noite que acordos em termos identicos foram hoje concluidos pela Inglaterra, Estados Unidos e Russia, com o governo da Noruega, relativamente aos arranjos a serem feitos quanto á administração civil e jurisdição no territorio norueguês, quando o mesmo tiver sido libertado pelas forças aliadas.

"Estes acordos serão essencialmente temporarios e de carater pratico. Destinam-se á facilitar a tarefa dos comandantes aliados a favorecer os fins comuns dos governos relacionados, principalmente para uma rapida expulsão do territorio aliado e para a vitoria final dos aliados sobre a Alemanha.

Os acordos reconhecem que os comandantes aliados devem reter de fato, durante a primeira fase, ou fase de libertação militar da Noruega, tantas medidas de suprema responsabilidade e autoridade sobre a administração civil, quanto seja exigido pela situação militar. Fica entendido que, desde que a situação militar o permita, o governo norueguês reassumirá sua responsabilidade constitucional pela administração civil, sob o compromisso de que as facilidades que as forças armadas aliadas devem continuar a exigir do territorio norueguês lhes serão tornadas acessiveis para o prosseguimento da guerra até sua conclusão final.

Acordos que são identicos em palavras, exceto, somente, que os nomes dos territorios relacionados são diferentes, foram igualmente assinados com a Holanda e a Belgica. Nestes dois ultimos casos, entretanto, a Russia não foi signataria informando-se, contudo, que este pais foi consultado e aprovou os aludidos acordos".

Ultima Hora Esportiva

COLETTA ESTÁ VIAJANDO PARA O RIO

BUENOS AIRES, 16 — (Associated Press) — Partiu por via aerea, para o Rio de Janeiro, o footballer [illegible] Sabino Coletta, contratado pelo Clube de Regatas do Flamengo.